ČESKOVELENICKÝ ZPRAVODAJ

XXXIII. ročník | Červenec - srpen 2009 | cena 5 Kč

Pohádkový les s TJ Lokomotiva SPV

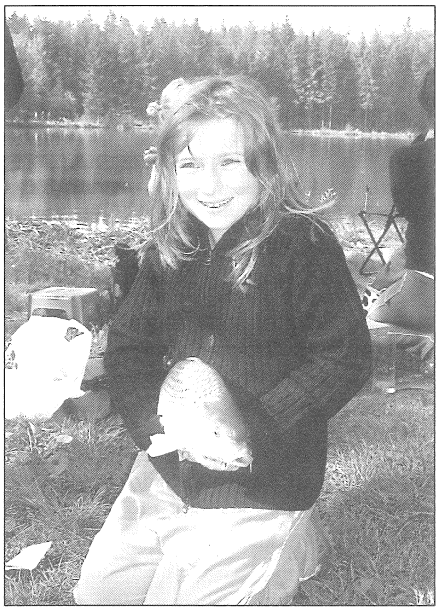

Dětské rybářské závody 8.5.2009

Pálení čarodějnic

Rozloučení s 9. ročníkem

Z OBSAHU VYBÍRÁME

Informace z radnice str. 2-4
Čarodějnice str. 6
Městská knihovna začíná čtenářskou soutěží str. 7-8
Transport žel. mostu str. 8
Rybářské závody str. 8
Ze života ZŠ str. 12-20
Senior klub str. 21-22
Pohádkový les str. 23
Dětský ochotnický soubor BAMBULATA str. 26
Kulturní tipy str. 27

Z voleb do EP

INFORMACE Z RADNICE

MěÚ České Velenice, ul. Revoluční 228
tel. sekretářka pí Šimánková 384 758 011
e-mail: esimankova@meu.velenice.cz

Rada města ze dne 8. 4. 2009

- souhlasí s podáním žádosti o dotaci v rámci programu Grantový program na podporu jednotek sborů dobrovolných hasičů obcí Jihočeského kraje 1.výzva pro rok 2009 na akci „Odvětrání požární zbrojnice České Velenice". Dále souhlasila se spolufinancováním ve výši 30% uznatelných nákladů tj. 87.029,- Kč.

Rada města ze dne 15. 4. 2009

- postupila žádost paní Anny Kopecké o povolení splácet dluh na nájemném za jejich byt č. 2 v čp. 57 formou splátkového kalendáře na jednání ZM
- souhlasila s vypsáním výběrového řízení na byt č. 3 v čp. 57 ulice Hanušova v Č. Velenicích o velikosti 1+3 II. kategorie podle podmínek Nařízení rady města...
- souhlasila s vypsáním výběrového řízení na byt č. 5 v čp. 262 ulice Vitorazská v Č. Velenicích o velikosti 1+1 II. kategorie podle podmínek Nařízení rady města...
- pronajímá byt č. 2 v domě čp. 258 Vitorazská ulice v Českých Velenicích o velikosti 1+1 II. kategorie paní Elišce Karafiátové. Nájemní smlouva na byt bude uzavřena na dobu určitou – jeden rok ode dne podpisu nájemní smlouvy oběma smluvními stranami.
- schválila finanční příspěvek ve výši 40.000,- Kč na modernizaci pohonu věžních hodin
- vzala na vědomí výsledky Inventarizace majetku města za rok 2008 bez výhrad

Rada města ze dne 17. 4. 2009

- zadala akci „Odstranění nevyhovujícího stavu v kulturním domu Beseda v Českých Velenicích" – stavební část firmě Zednictví Jabůrek České Velenice

Rada města ze dne 29. 4. 2009

- nesouhlasila s prodloužením smlouvy o ubytování manželů Jana a Pavlíny Bílých na užívání souboru místností označených jako byt č. 9, Na Kopečku 115, České Velenice a vyzvala manž. Bílých k vyklizení a předání bytu do 31. května 2009. Pokud byt nevyklidí a nepředají v uvedeném termínu, souhlasila s podáním exekuce na vystěhování bytu.
- souhlasila s výměnou plechové vaničky v koupelnovém koutu za klasickou vanu v bytě č. 9 v domě čp. 262 v ulici Vitorazská v Č. Velenicích, jehož nájemce jsou Karol a Khrypun Lakatošovi, za podmínek uvedených ve smlouvě o technických úpravách bytu
- souhlasila s osazením měřidla na studenou vodu v bytě č. 7 v domě čp. 282 ul. Nerudova v Českých Velenicích nájemců Zdeňka a Marie Fišperových, Nerudova 282, České Velenice. Nájemci provedou osazení měřidla vlastním nákladem.
- souhlasila s osazením měřidla na studenou vodu v bytě č. 8 v domě čp. 282 ul. Nerudova v Českých Velenicích nájemce Marie Šťastné, Nerudova 282, České Velenice. Nájemce provede osazení měřidla vlastním nákladem.
- souhlasila s likvidací věcí, nalezených a uskladněných při soudním vystěhování a vyklizení bytu č. 7 v domě čp. 45 v ulici Vitorazská v Č. Velenicích. S věcmi bude naloženo – likvidace na skládce.
- souhlasila s podnájmem bytu č. 20 v domě čp. 33 v ul. Vitorazská, České Velenice, jehož nájemcem je Zdenka Bjelová. Platnost souhlasu je podmíněna předložením smlouvy o podnájmu pronajímateli do 30 dnů ode dne rozhodnutí rady města.
- souhlasila s umístěním parabolické antény na domě čp.283 v ul. Nerudova, která bude sloužit k příjmu satelitních programů v bytě č. 9, jehož nájemci jsou Milan a Vlasta Kůzlovi, Nerudova 283, České Velenice
- souhlasila s uzavřením smlouvy o pronájmu části pozemku p.č. 1067/14 v k.ú. a obci České Velenice o výměře 12 m2 mezi Městem České Velenice a panem Miroslavem Tománkem. Podmínky pronájmu: pronájem pozemku bude situován u dřeva pana Pilného a Ježka na dobu určitou 1 rok od podpisu smlouvy smluvními stranami, výše pronájmu 6,-Kč/m2/rok, účel: uskladnění dřeva.
- souhlasila s partnerstvím ZŠ a MŠ České Velenice v projektu Školy pro region – Modernizace ŠVP ZV v českorakouském příhraničí Novohradska
- zadala akci „Veřejné osvětlení ul. B. Němcové" v Českých Velenicích firmě STAVCENT a.s. J. Hradec
- nesouhlasila s vypsáním výběrového řízení na pronájem bytu č. 1 v domě čp. 276 v ul. Čsl. legií o velikosti 1+1 I. kategorie a uložila majetkovému odboru předložit tento byt k prodeji
- souhlasila s provedením odbočky do Trocnovské ulice v délce 15 m a s přípravou budoucího propojení s ulicí Štefánikova
- zadala akci Zajištění managementu projektu „Modernizace MŠ Na Sadech pro zlepšení předškolní péče" firmě KP projekt s.r.o., České Budějovice

Zastupitelstvo města ze dne 4. 5. 2009

- souhlasilo se zaplacením dlužné částky za nájemné a další příslušenství k dluhu paní Anny Kopecké formou splátek. Měsíční splátka bude 1.000,- Kč splatná vždy ve lhůtě pro zaplacení společně s běžným nájmem. Pokud dlužník nedodrží výši a termín jednotlivých plateb na splátkách a nájemném, ztrácí výhodu splátek.
- souhlasilo s prodejem bytových jednotek č. 45/1 – 45/9 (včetně příslušného spoluvlastnického podílu na pozemku p.č. dle KN 1604 a společných částech domu a příslušenství) v domě čp. 45 v Českých Velenicích
- souhlasilo s prodejem bytových jednotek č. 275/1 – 275/9 (včetně příslušného spoluvlastnického podílu na pozemku p.č. dle KN 1091/11 a společných částech domu, příslušenství a kolny) v domě čp. 275 v Českých Velenicích
- souhlasilo s prodejem bytových jednotek č. 276/1 – 276/8 a jednotek 276/9 – 276/10 (včetně příslušného spoluvlastnického podílu na pozemku p.č. dle KN 1091/10 a společných částech domu, příslušenství a kolny) v domě čp. 276 v Českých Velenicích
- souhlasilo s prodejem bytových jednotek č. 314/1 – 314/3 a jednotky 314/4 (včetně příslušného spoluvlastnického podílu na společných částech domu, příslušenství a kolny) v domě čp. 314 v Českých Velenicích
- souhlasilo s prodejem bytových jednotek č. 322/1 – 322/4 (včetně příslušného spoluvlastnického podílu na pozemku p.č. dle KN 1088/7 a společných částech domu a příslušenství) v domě čp. 322 v Českých Velenicích
- souhlasilo s prodejem bytových jednotek č. 324/1 324/2 a jednotky č. 324/3 (včetně příslušného spoluvlastnického podílu na pozemku p.č. dle KN 1088/13 a společných částech domu a příslušenství) v domě čp. 324 v Českých Velenicích
- souhlasilo s prodejem jednotky č. 79/6 (včetně příslušného spoluvlastnického podílu na pozemku p.č. dle KN 1711 a 1713 a společných částech domu a příslušenství) v domě čp. 79 v Českých Velenicích
- nesouhlasilo v souladu s § 85 zákona č. 128/2000 Sb. v platném znění s nabytím ne-

pokračování na str. 3

INFORMACE Z RADNICE

pokračování ze str. 2

movitostí – stavby č.p. 622 na pozemku p.č. 1088/393 v obci a k.ú. České Velenice do majetku Města České Velenice

- schválilo závěrečný účet města České Velenice za rok 2008 bez výhrad
- schválilo vlastní rozpočtové opatření č. 4 a povinné rozpočtové opatření č. 2 v rámci rozpočtu na rok 2009
- schválilo rozdělení hospodářského výsledku příspěvkové organizace ZŠ a MŠ za rok 2008 dle návrhu
- schválilo Výroční zprávu o hospodaření Školní jídelny České Velenice za rok 2008 a schválilo
- souhlasilo se zadáním akce „Dětské dopravní hřiště České Velenice" firmě ONYX wood s.r.o. Prachatice
- schválilo Dohodu o vzájemné spolupráci při zabezpečování místních záležitostí veřejného pořádku mezi Policií ČR a Městem České Velenice
- schválilo výslednou kalkulaci za rok 2008 předloženou firmou VaK JČ a.s.
- schválilo dodatek č. 2 ke Zřizovací listině ze dne 24.2.2003 příspěvkové organizace Základní škola a Mateřská škola České Velenice v předloženém znění a účinností od 5.5.2009

Rada města ze dne 13. 5. 2009

- souhlasila s uzavřením dodatku č. 1 k nájemní smlouvě na pronájem bytu č. 7 o velikosti 1+1 IV. kategorie v domě čp. 115 v ulici Na Kopečku v Č. Velenicích ze dne 9. 5. 2008, uzavřené mezi Městem České Velenice a Jolanou Didovou, bytem Na Kopečku 115, České Velenice, kterým se prodlužuje platnost původní nájemní smlouvy do 31.5.2010. Ostatní ujednání výše uvedené nájemní smlouvy zůstávají v platnosti beze změny.
- souhlasila s uzavřením nájemní smlouvy Mezi Městem České Velenice a Valerijem Oderijem Čsl. legií 314, České Velenice, na pronájem bytu č. 3 o velikosti 1+2 I. kategorie v domě čp. 314 v Českých Velenicích na dobu neurčitou od 1. 6. 2009
- souhlasila s umístěním parabolické antény na domě čp.258 v ul. Vitorazská, která bude sloužit k příjmu satelitních programů v bytě č. 2, jehož nájemce je Eliška Karafiátová, Vitorazská 258, České Velenice
- schválila prodej betonových obrubníků vybouraných ze staveb ulic Čsl. legií, Revoluční a Boženy Němcové za cenu 5,- Kč/ks a železobetonových sloupů VO vybouraných z těchto staveb za cenu 20,- Kč/ks. Dále pověřila vedoucího TS prodejem tohoto nepotřebného materiálu. Prodej bude prováděn pouze na základě písemné žádosti zájemců o koupi tohoto materiálu, ve které bude specifikováno požadované množství.

Rada města ze dne 20. 5. 2009

- pronajala byt č. 3 v domě čp. 57 Hanušova ulice v Českých Velenicích o velikosti 1+3 II. kategorie paní Adrianě Filové, bytem České Velenice 57. Nájemní smlouva na byt bude uzavřena na dobu určitou – jeden rok ode dne podpisu nájemní smlouvy oběma smluvními stranami.
- pronajala byt č. 5 v domě čp. 262 Vitorazská ulice v Českých Velenicích o velikosti 1+1 II. kategorie panu Jakubu Sládkovi, bytem České Velenice 262. Nájemní smlouva na byt bude uzavřena na dobu určitou – jeden rok ode dne podpisu nájemní smlouvy oběma smluvními stranami.
- souhlasila s likvidací věcí, nalezených a uskladněných při vyklizení bytu č. 3 v domě čp. 378 v ulici T. G. Masaryka v Českých Velenicích. Věci budou zlikvidovány ve sběrném dvoře.
- nesouhlasila s trváním platnosti nájemní smlouvy Anny a Miroslava Kopetzkých v bytě č. 2 v domě čp. 57 v ulici Hanušova v Českých Velenicích, ze kterého dostali výpověď dne 31. 3. 2009. Zároveň nezrušila své rozhodnutí č. 737/62 ze dne 18. 3. 2009.
- souhlasila s odesláním poptávky na dodavatele akce „Přeshraniční komunikace České Velenice – Wielands". Poptávka bude zaslána firmám: BC Gráf s.r.o. Třeboň, Strabag a.s. České Budějovice, Swietelsky a.s. České Budějovice, Eurovia České Budějovice a OHL ŽS České Budějovice. Kritéria pro hodnocení: nabídková cena.
- souhlasila s odesláním poptávky na stavební dozor a koordinátora BOZP akce „Přeshraniční komunikace České Velenice – Wielands". Poptávka bude zaslána: Inbest s.r.o. České Budějovice, Pragoprojekt a.s. České Budějovice, Mauring s.r.o. České Budějovice a VYKOS CZ s.r.o. České Budějovice. Kritéria pro hodnocení: nabídková cena.
- souhlasila, aby výběrová řízení na dodavatele a stavební dozor na akci „Přeshraniční komunikace České Velenice – Wielands" provedla Stavební poradna s.r.o. České Budějovice
- nesouhlasila se svedením dešťové vody z dřevěných bud do odpadní šachty ve dvoře domu čp. 105 v ul. Vitorazská v Českých Velenicích, a to v délce 5 m a průměru 15 cm, a ukládá MO a SO prověřit stavby a užívání pozemků ve dvoře domů čp. 104 a 105
- schválila Směrnici pro postup při uplatnění DPH s účinností od 1. 5. 2009
- schválila provedení konečných povrchových úprav po uložení teplovodního potrubí z Hospodářského parku do výměníkové stanice v Komenského ulici dle navrženého řešení a souhlasí s finanční spoluúčastí města
- souhlasila se zahájením výkonu veřejné služby od 1. 6. 2009 a schvaluje roční pojistné u pojišťovny Kooperativa na pojištění odpovědnosti za škodu na majetku nebo zdraví způsobenou osobou vykonávající veřejnou službu
- vzala na vědomí přehled neplatičů na nájemném ke dni 30. 4. 2009

Rada města ze dne 10. 6. 2009

- souhlasila s postoupením žádosti p. Karla Horváta, Hanušova 57 Č. Velenice, týkající se zaplacení dlužné částky za nájemné včetně penále formou splátek ve výši 1.500,— Kč/měsíc na nejbližší jednání zastupitelstva města. Dále RM nesouhlasila s ponecháním manželů Karla a Zdeňky Horvátových v bytě č. 4 v čp. 57 v ulici Hanušova v Českých Velenicích.
- souhlasila s osazením měřidla na studenou vodu v bytě č. 1 v domě čp. 215 ul. Revoluční v Českých Velenicích nájemce Petry Boukalové, Revoluční 215, České Velenice. Nájemce provede osazení měřidla vlastním nákladem.
- souhlasila s podnájmem bytu č. 2 v domě čp. 378 v ul. T. G. Masaryka, České Velenice, jehož nájemcem je František Kotil. Platnost souhlasu je podmíněna předložením smlouvy o podnájmu pronajímateli do 30 dnů ode dne rozhodnutí rady města.
- souhlasila s podáním exekuce na vystěhování bytu č. 9 manželů Bílých v domě čp. 115
- souhlasí s uzavřením nájemní smlouvy Mezi Městem České Velenice a Josefem Trskem Revoluční 222, České Velenice, na byt č. 2 o velikosti 1+2 II. kategorie v domě čp. 222 v Českých Velenicích na dobu neurčitou od 1. 8. 2009
- souhlasila s uzavřením nájemní smlouvy na byt č. 3 o velikosti 1+2 III. kategorie v domě čp. 115 v ulici Na Kopečku v Č. Velenicích ze dne 10. 7. 2007 mezi Městem České Velenice a Vojtěchem Čonkou, bytem Na Kopečku 115, České Velenice na dobu určitou – jeden rok
- souhlasila s uzavřením nájemní smlouvy Mezi Městem České Velenice a Terezou Babickou Revoluční 222, České Velenice, na byt č. 1 o velikosti 1+2 II. kategorie

pokračování na str. 4

INFORMACE Z RADNICE

pokračování ze str. 3

v domě čp. 222 v Českých Velenicích na dobu neurčitou od 1. 6. 2009

- souhlasí s uzavřením smlouvy o pronájmu části pozemku p.č. dle KN 1794/2 v k.ú. a obci České Velenice o výměře 45 m2 mezi Městem České Velenice a paní Martou Filovou, bytem České Velenice Tylova 47 za účelem zřízení zahrádky
- souhlasila s uzavřením smlouvy o pronájmu pozemku (část 6) p.č. dle KN 1791/1 v k.ú. a obci České Velenice o výměře 18 m2 mezi Městem České Velenice a Milanem Kůzlem, bytem České Veklenice, Nerudova 283 za účelem umístění plechové garáže
- souhlasila s uzavřením smlouvy o pronájmu části pozemku p.č. dle KN 1088/249 v k.ú. a obci České Velenice mezi Městem České Velenice a paní Annou Sabovou, bytem České Velenice Na Sadech 184 za účelem zřízení zahrádky
- souhlasila s uzavřením smlouvy o pronájmu části pozemku p.č. dle KN 1088/249 v k.ú. a obci České Velenice mezi Městem České Velenice a paní Marií Jozífkovou, bytem České Velenice, Na Sadech 180 za účelem zřízení zahrádky
- souhlasila s uzavřením smlouvy o pronájmu části pozemku p.č. dle KN 1088/249 vk.ú. a obci České Velenice mezi Městem České Velenice a panem Petrem Pánkem, Vadčice 14 za účelem zřízení zahrádky
- nesouhlasila s uzavřením smlouvy o pronájmu části pozemku p.č. dle KN 1088/249 v k.ú. a obci České Velenice mezi Městem České Velenice a paní Zdeňkou Horvátovou, bytem České Velenice, Hanušova 57
- souhlasila s uzavření smlouvy o pronájmu části pozemku p.č. dle KN 1615 v k.ú. a obci České Velenice o výměře 72 m2 , mezi Městem České Velenice a panem Jaroslavem Potměšilem, bytem České Velenice, Vitorazská 45 za účelem postavení dřevěného přístřešku a zřízení zahrádky
- zadala akci „Ústřední topení v Kulturním domu Beseda" firmě Josef Dlabík, Nová Ves nad Lužnicí 85
- souhlasila s návrhem smlouvy o dílo s firmou JPS J. Hradec s.r.o. jako zhotovitelem projektových prací pro výstavbu víceúčelového hřiště České Velenice
- nesouhlasila s umístěním reklamní tabule „Na Výsluní" do kaštanové aleje vedle skříněk organizací, ale nabídla uložení do skříňky na Michlplacu
- souhlasila s podáním výpovědi z nájmu bytu a vymáhání dlužné částky za nájemné k 31. 5. 2009 za byt č. 18 v domě čp. 33 v ulici Vitorazská v Českých Velenicích, jehož nájemcem je Šárka Kopřivová
- souhlasila s podáním výpovědi z nájmu bytu a vymáhání dlužné částky za nájemné k 31. 5. 2009 za byt č. 13 v domě čp. 33 v ulici Vitorazská v Českých Velenicích, jehož nájemcem je Václava Hofhanzlová.
- pronajala byt č. 3 v domě čp. 326 ulice Čsl. legií v Českých Velenicích o velikosti 0+1 I. kategorie panu Lumíru Vojnovi. Nájemní smlouva na byt bude uzavřena na dobu určitou – jeden rok ode dne podpisu nájemní smlouvy oběma smluvními stranami.
- pronajala byt č. 4 v domě čp. 284 ulice Nerudova v Českých Velenicích o velikosti 1+2 I. kategorie paní Markétě Tisoňové. Nájemní smlouva na byt bude uzavřena na dobu určitou – jeden rok ode dne podpisu nájemní smlouvy oběma smluvními stranami.
- pronajala byt č. 2 v domě čp. 326 ulice Čsl. legií v Českých Velenicích o velikosti 1+3 I. kategorie paní Aleně Vaňáskové. Nájemní smlouva na byt bude uzavřena na dobu určitou – jeden rok ode dne podpisu nájemní smlouvy oběma smluvními stranami.

tajemnice Hana Dvořáková

Rekonstrukce silnice II/103 pokračuje

Stavbu realizuje „Sdružení II/103 České Velenice", které tvoří Dálniční stavby Praha a.s. a Leyrer+Graf s.r.o. Stavba byla zahájena 9.9.2008 a měla by být ukončena 10.12.2009.Celková cena stavby včetně DPH, 141 888 756 Kč.
Zpráva o postupu prací ke dni 26.5.2009 byla projednána na 8. kontrolním dnu stavby.
KOMENTÁŘ K JEDNOTLIVÝM OBJEKTŮM
/zpráva o postupu prací/

- **1. část „II/103 Č. Velenice – průtah"**
  a) úsek č. 2/ul. Havlíčkova – ul. T.G.Masaryka/
  Dne 26.5.09 byl tento úsek uzavřen a zahájeny práce frézováním vozovky.
  b) úsek č. 3/ul. T.G.Masaryka – Čsl. legií/
  Byla provedena výměna podloží dle zápisů v SD, provedeny konstrukční vrstvy vč. obrub a 22.5.09 položen finální asf. koberec.
  25.5. byly dokončeny jednotlivé rozjezdy ulic.
  Od 26.5.09 je úsek č. 3 průjezdný. V průběhu června budou dokončeny parkovací stání a chodníky dle odsouhlasených změn od projektanta.
  c) úsek č. 5 a 6 /ul. Komenského – Trocnovská/
  Od 18.5.09 byla uzavírka těchto úseků převedena ze stavby teplovodu na rekonstrukci ulice Čsl. legií s termínem dokončení dle HGM (srpen 09). K dnešnímu dni je hotový na úseku č. 6 vodovod a na úseku č. 5 bude dokončen do 3.6.09.
  d) úsek č. 7 /ul. Trocnovská – ČOV/
  K dnešnímu dni byla komplexně dokončena vozovka a celý úsek zprovozněn. Nyní se pracuje na pokládce chodníků.
- **2. část „II/103 Halámky – Č. Velenice – st. hranice"**
  Veškeré práce na uvedeném úseku jsou skončeny, vyjma VDZ a SO 105 /úsek u hraničního přechodu Č. Velenice/.

KVALITA

Na veškeré práce jsou průběžně prováděny zkoušky dle Kontrolního a zkušebního plánu stavby.

PROBLEMATIKA K PROJEDNÁNÍ

1. Definice obsahu položky předláždění chodníku ve vazbě na realitu.
2. Přejímka II/103 Halámky – Č. Velenice st. hranice, SO 102, 103, 104 a 106.
3. Změnové listy č. 5 – 10.

Mgr. Miroslav Kotrč, místostarosta

Fakturace Město České Velenice 10/08 - 5/09

SO	10/08	11/08	3/09	4/09	5/09	Celkem po objektech
102 Ulice Revoluční - Parkovací pás				81 892,65	23 527,20	105 419,85
106 Tř.Čsl.legií-chodníky a vjezdy		162 851,72		208 598,30	392 604,87	764 054,89
301 Rekonstr.vodovodních řadů	731 482,35	737 049,88	2 141 182,42	1 606 210,54	1 977 531,34	7 193 456,53
302 Rekonstr.domov.přípojek vodovodu	124 804,13	70 796,23	156 265,55	94 712,93	206 125,14	652 703,98
303 Nové domovní přípojky vodovodu	89 648,29			120 739,97	37 995,95	248 384,21
304 Rekonstr.kanalizačního řádu		336 990,99		215 027,02	901 739,70	1 453 757,71
401 Ochrana telekominikačních kabelů		75 972,71		66 009,01		141 981,72
Celkem bez DPH	945 934,77	1 383 661,53	2 297 447,97	2 393 190,42	3 539 524,20	10 559 758,89

Rekonstrukce silnice II/103

Rekonstrukce KD Beseda začala

Město České Velenice získalo dotaci z Regionálního operačního programu NUTS II Jihozápad na akci "Odstranění nevyhovujícího stavu KD Beseda v Českých Velenicích". Odstranění nevyhovujícího stavu KD Beseda spočívá ve výměně podlahy v sálu, galerii a jevišti, ve výměně obložení v sálu, výměně oken a dveří a pořízení nových židlí a stolů. Město České Velenice v souvislosti s touto akcí navíc provede úpravu rozvodů topení a výměnu otopných těles v sálu a galerii. Celkové náklady projektu dle žádosti o dotaci činí 4.872.226,- Kč včetně DPH, přičemž spoluúčast Města České Velenice je 7,5%. Stavební část zakázky získala firma Jaroslav Jabůrek - Zednictví na základě provedeného výběrového řízení. Stavební úpravy KD Beseda budou na základě smlouvy o dílo ukončeny nejpozději do 31.8.2009. Vybavení KD Besedy stoly a židlemi proběhne v termínu do 15.9.2009.

Ukončení celého projektu se předpokládá do 30.9.2009.

Petr Škerlecz

PODPOŘENO Z EVROPSKÉHO FONDU PRO REGIONÁLNÍ ROZVOJ

Směr budoucnost - cíl prosperita

EVROPSKÁ UNIE

ROP JIHOZÁPAD

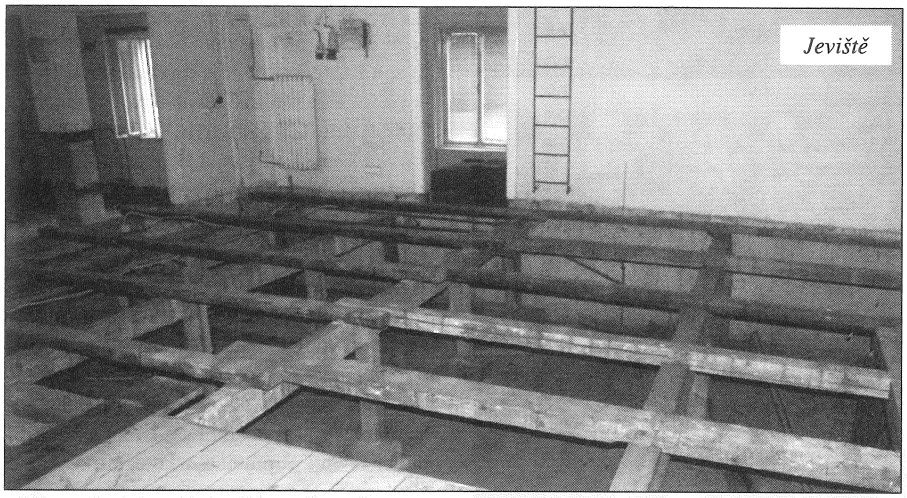
Jeviště

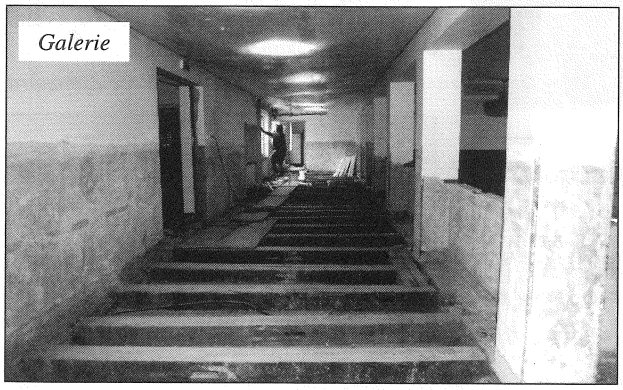
Galerie

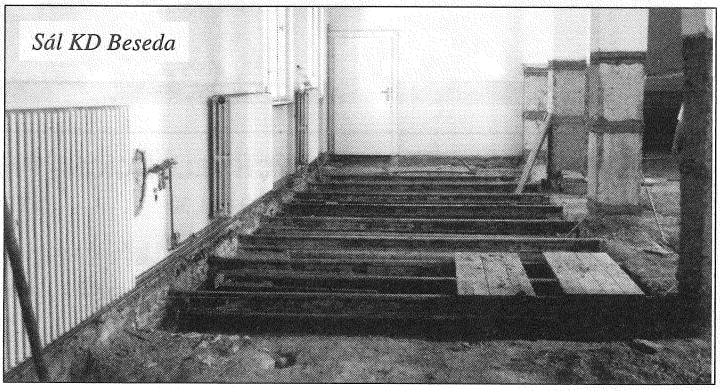
Sál KD Beseda

Příspěvek na péči

Městský úřad Třeboň, odbor školství a sociálních věcí, jako úřad obce s rozšířenou působností, řeší problematiku příspěvku na péči pro žadatele, kteří mají v jejím spádovém území trvalý pobyt. Konkrétně se jedná o občany obcí Třeboňska, Lomnicka, Chlumecka, Suchdolska a Velenicka.

Příspěvek na péči náleží těm lidem, kteří jsou především z důvodu nepříznivého zdravotního stavu závislí na pomoci jiné osoby, a to v oblasti běžné denní péče o vlastní osobu a soběstačnosti. Péčí o vlastní osobu se rozumí především takové denní úkony, které se týkají zajištění či přijímání stravy, osobní hygieny, oblékání a pohybu. Soběstačnost zahrnuje úkony, které umožňují účastnit se sociálního života, tj. např. schopnost komunikovat, nakládat s penězi či předměty osobní potřeby, obstarat si osobní záležitosti, uvařit si, vyprat, uklidit.

Schopnost zvládnout péči o vlastní osobu a být soběstačný je u každého člověka různá, proto zákon rozeznává čtyři stupně závislosti na pomoci jiné osoby, a to od lehké závislosti až po závislost úplnou. Výše příspěvku činí za kalendářní měsíc 2.000,- až 11.000,- Kč, a to podle věku a stupně závislosti příjemce příspěvku na pomoci jiné osoby.

Žadatel o příspěvek musí dodržet zákonem stanovené povinnosti. V první řadě musí podat žádost o příspěvek na péči a musí v ní uvést všechny požadované povinné informace, tj. kromě osobních údajů také údaje o tom, jakým způsobem má být příspěvek vyplácen, a údaje o tom, kdo bude potřebnou péči zajišťovat. Žádost o příspěvek na péči a další potřebné formuláře je možné obdržet na MěÚ Třeboň, jsou k dispozici i na většině ostatních obecních úřadů. Vyplněné je pak může odevzdat osobně žadatel nebo jiná osoba, příp. zaslat na MěÚ Třeboň. S vyplněním žádosti rádi bezplatně pomůžeme na odboru školství a sociálních věcí MěÚ Třeboň a případné telefonické dotazy zodpovíme na tel. číslech: 384 342 110, 384 342 103.

MěÚ Třeboň
odbor školství a sociálních věcí

Fotoreportáž z PÁLENÍ ČARODĚJNIC

SLET ČARODĚJNIC

Milé čarodějnice a čarodějové, rok se s rokem sešel a my jsme opět opustili naše sluje, abychom se mohli opět sejít na našem starém místě před Safírem. Měla jsem trochu obavy z nepříznivého počasí, ale nakonec nás nechalo alespoň odsoutěžit. Několik disciplín jsme maličko pozměnili, ale určitě se mezi vámi našli i tací, kteří si ještě nesplnili úkoly, které byly i v loňském roce, mám na mysli třeba prolézání čarodějnické sluje. A jestli jste neměli odvahu například na tuto disciplínu ani letos, tak věřím, že příští rok již odvahu jistě najdete. Doufám, že jste s námi byli i letos stejně rádi, jako my s vámi, že jste si rádi zasoutěžili a já se s vámi se všemi těším zase na příští rok na poslední dubnový den, kdy se s vámi se všemi zase rádi uvidíme.

Poděkování patří především Městu České Velenice , které celou akci financovalo, dále pak panu Němečkovi, který daroval volné vstupenky na atrakce, děkuji také za zajištění občerstvení paní Dvořákové, Technickým službám a v neposlední řadě i všem, kteří mi pomáhali akci připravit a uskutečnit.

Přeji vám všem krásné prázdniny plné sluníčka a radostných zážitků a těším se s vámi se všemi na „Ukončení prázdnin".

Vaše Kanimůra

MĚSTSKÁ KNIHOVNA V ČESKÝCH VELENICÍCH - Výpůjční doba

Pondělí:	7.00 - 11.30	12.30 - 16.00
Úterý:	zavřeno	
Středa:	7.00 - 11.30	12.30 - 16.00
(každou sudou středu v měsíci otevřeno do 18.00)		
Čtvrtek:	7.00 - 11.30	12.30 - 16.00
Pátek:	7.00 - 11.30	----------

PODĚKOVÁNÍ

Děkuji všem pořadatelům a organizátorům v čele s paní Šárkou Zikešovou za zorganizování a zajištění vydařené akce a zároveň gratuluji k uhlídání májky.

Kult.ref.V.Přibylová

Knihovna v novém

Prostřednictvím srovnávací fotoreportáže Vás zveme do nové Městské knihovny v Č. Velenicích, kterou najdete ve dvoře ZŠ, v prostorách bývalých školních dílen. Nabízíme Vám kromě knih i volný přístup na internet či příjemné posezení např. při čtení novin nebo časopisů, které knihovna pravidelně odebírá.

Za knihovnu města se na Vás těší Martina Kubatová, knihovnice.

Kontakty: tel. 384 794 212
e-mail: knihovna@velenice.cz

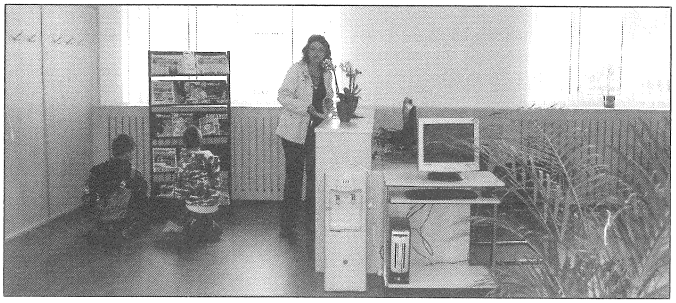

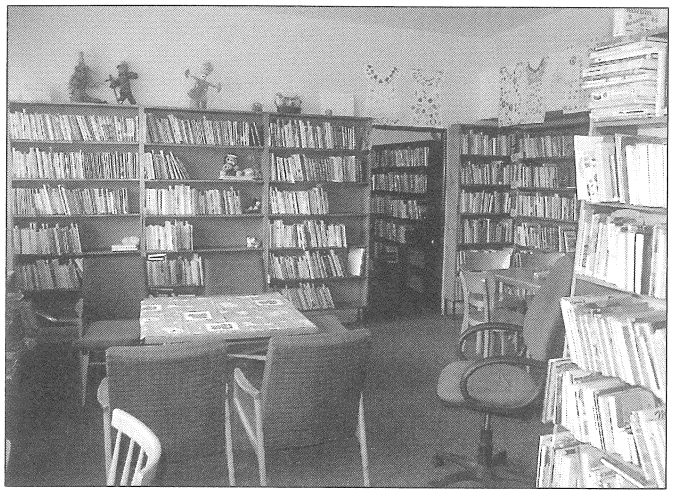

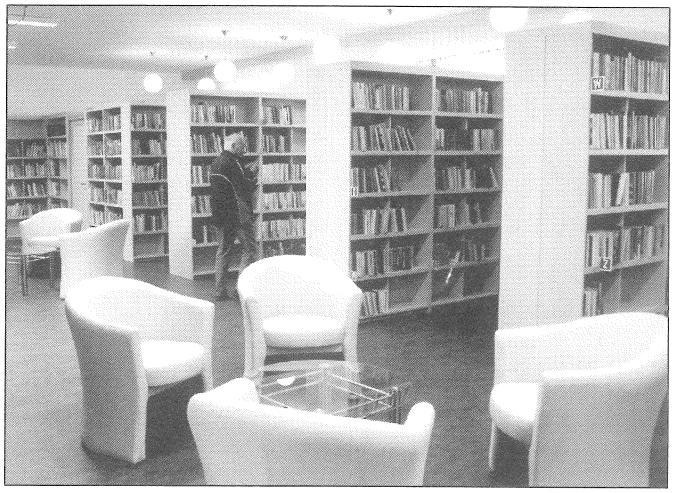

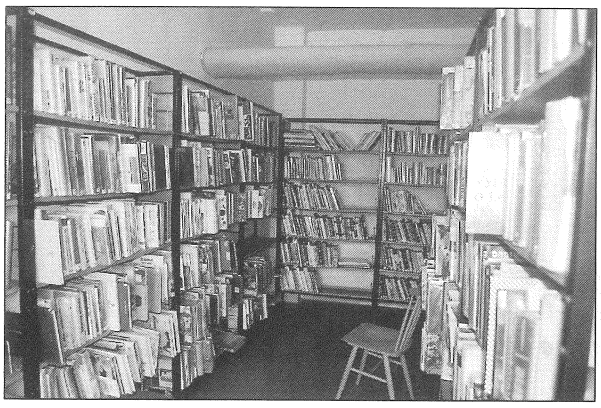

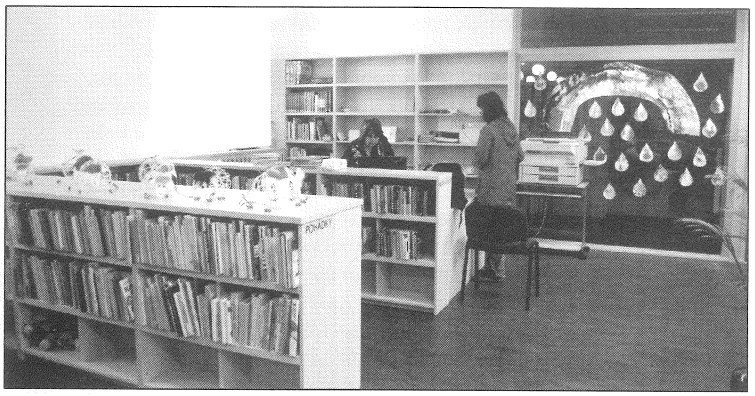

Velká letní prázdninová soutěž pro dětské čtenáře 2009

ČTEME SE LVEM ČTENÁŘEM

vyhlášená ve spolupráci s dolnorakouským klubkem knihoven „Bibliodrehscheibe Waldviertel“

Vyhlášení: 15. červen 2009. Termín soutěže: zahájení 1. červenec 2009, ukončení 31. srpen 2009

Vyhodnocení soutěže:

1) místní kolo: do 30. září 2008 … dílčí vyhlášení výsledků v knihovně, která vydala „Letní prázdninový průkaz“

2) ocenění vítězů: 6. října 2008 - společné vyhlášení vítězů a program v Městské knihovně Č. Velenice v rámci akce Týden knihoven 2009

Pravidla soutěže:
- ♦ Věkové kategorie: 1. stupeň ZŠ, 2. stupeň ZŠ
- ♦ Hodnotící kritéria: stručná charakteristika přečtené knihy (2-5 vět), jméno hlavní postavy

uznáme pouze tituly odpovídající věkové kategorii čtenářů, **neuznáme** obrazové publikace

Indikátorem: počet přečtených knih v daném časovém rozmezí

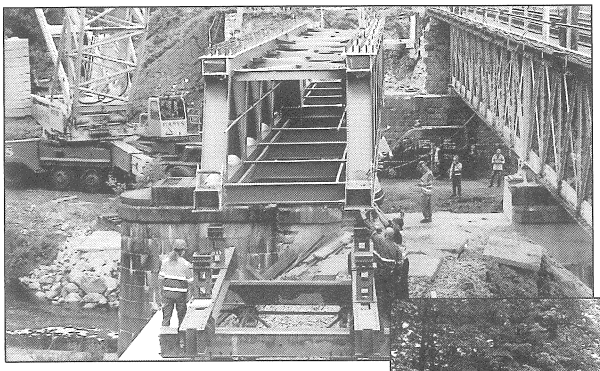

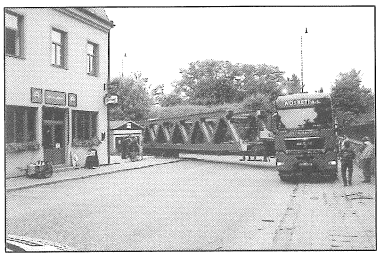

TRANSPORT ŽELEZNIČNÍHO MOSTU

Rybářské závody na vodní nádrži Rybná konané ve dnech 8. a 9. května

Jak je už každoroční tradicí, uspořádala i v letošním roce místní organizace Českého rybářského svazu v Českých Velenicích na vodní nádrži Rybná („Nový rybník") rybářské závody. Akce proběhla ve dnech 8. a 9. května a byla určena 8. května pro děti a 9. května pro dospělé. K účasti byli pozváni jak aktivní rybáři, tak nadšenci, kteří rybaří pouze příležitostně a nebo si chtěli tuto zálibu jenom vyzkoušet.

V den státního svátku v pátek 8. května, za velmi krásného počasí, se sešlo celkem 76 dětí. 35 dětí soutěžilo v kategorii lovící s pomocí dospělých a 41 dětí soutěžilo v kategorii lovící samostatně. První kolo závodů začalo v osm hodin po hodinové prezentaci a trvalo do půl desáté. Potom následovala hodinová přestávka na občerstvení mladých rybářů a jejich doprovodu. Po načerpání nových sil se mladí nadšenci vrhli do druhého kola rybolovu, které bylo ukončeno ve dvanáct hodin.

Nejúspěšnějšími malými rybáři, kteří stanuli na pomyslných stupních vítězů, se z pětatřicetičlenné skupiny dětí lovících s pomocí dospělých umístil na prvním místě Jakub Košumberský (2.384 bodů „celkem ulovil pět kaprů"), druhý Vojta Jabůrek (1.640 bodů) a třetí Michaela Hejná (1.420 bodů). Z jednačtyřicetičlenné skupiny dětí lovících samostatně pak nejvíce ryb nachytal, a umístil se tak na místě prvním Josef Prázdný (1.910 bodů „celkem ulovil čtyři kapry"), druhá skončila Renata Bartáková (1.610 bodů) a třetí místo obsadil Jan Mikl (1.340 bodů). Celkem tak 76 mladých rybářů nachytalo 83 kaprů, z nichž největší měřil 57 cm, a šťastnou lovkyní tohoto kapra se stala Šárka Slepičková z Českých Velenic. Každý ze soutěžících si po konečném vyhodnocení výsledků, díky štědrým sponzorům, odnesl pěknou cenu.

Dětské závody byly poprvé v letošním roce pojaty jako mezinárodní dětské rybářské závody a zúčastnilo se jich i několik dětí z rakouského Gmündu. Celá akce byla uspořádána pod záštitou člena Rady Jihočeského kraje Ing. Jaromíra Slívy a kromě poskytnutého grantu z Jihočeského kraje přispělo na její konání mnoho sponzorů z řad občanů i podnikatelů Českých Velenic a okolí, především také Městský úřad v Českých Velenicích. MO ČRS České Velenice tímto všem sponzorům letošních „mezinárodních dětských rybářských závodů" děkuje.

V sobotu 9. května, opět za krásného slunečného dne, předvedli svoje rybářské dovednosti dospělí rybáři. Sedmdesát čtyři závodníků, kteří se časně ráno prezentovali již od šesté hodiny, začalo pokoušet své rybářské štěstí. Ve dvou kolech, každé trvalo dvě a půl hodiny a přerušilo je jen hodinové občerstvení, o které se postarala Restaurace U Čtvrťáka, přesvědčil všechny závodníky o svém rybářském umění a po zásluze zvítězil Karel Ježek ml. (3.279 bodů „celkem ulovil sedm kaprů), druhý skončil Petr Koželuh (2.550 bodů) a jako třetí se umístil Roman Duda (1.760 bodů). Celkem bylo tento den uloveno 68 kaprů.

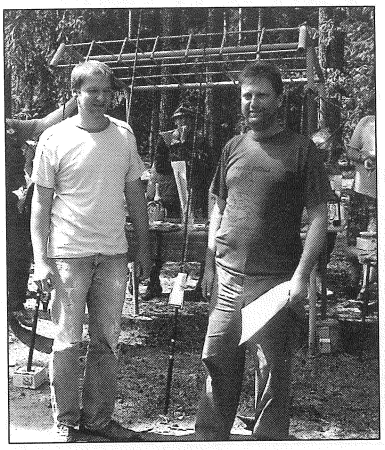

Místní organizace Českého rybářského svazu v Českých Velenicích tímto děkuje všem účastníkům závodů, přihlížejícím a hlavně sponzorům, a to především Krajskému úřadu v Českých Budějovicích a Městskému úřadu v Českých Velenicích, bez kterých by se letošní rybářské závody jen velice těžko uskutečnily.

Za MO ČRS Vít Fiala

Mateřská škola

České Velenice, ul. T. G. Masaryka, tel. 384 794 259

Léto v MŠ

Největší květnovou událostí naší školky byla bezesporu besídka ke Dni matek. Pro velký zájem o tuto akci se tentokrát konala na Rychtě. Děti poprvé vyzkoušely „ prkna, která znamenají svět". Za vystoupení sklidily zasloužený potlesk, předaly maminkám vlastnoručně vyrobené dárky z keramické dílny a na závěr všichni společně poseděli u pohoštění, které připravili zaměstnanci školky. Akce byla dobročinná, výtěžek(4343,-Kč) byl použit na zaplacení školního výletu. Děkuji všem, kteří přispěli, manželům Hajným za bezplatné propůjčení Rychty a zaměstnancům školky za přípravu prostor a pohoštění.

Cyklovýlet

Svůj program předvedly děti z 1. oddělení v úterý 12. 6. pod vedením pí uč. V. Cepákové a H. Beníškové v domově důchodců. Za své snažení dostal každý od vedení domova balíček sladkostí.

Během měsíce května navštívili budoucí školáci se svými pí učitelkami celkem 5x základní školu. Během svých návštěv měli možnost seznámit se s prostředím školy, s novými kamarády. Za jejich pomoci plnili již také své první školní úkoly. Při jedné z návštěv se seznámili také se školní jídelnou, kde měli možnost si vyzkoušet, zda dokáží samostatně odnést tác s jídlem ke stolku. Zvládli nejen to, ale i pohoštění, které jim zaměstnanci jídelny připravili.

22. 5. ve 20.00 jsme se sešli ve školce při další již tradiční akci – Noci v MŠ. Odvážné děti, vybavené spacáky a baterkami, se dostavily plny nezdolné energie. Většinu neunavila ani večerní vycházka, při které jsme hledali, kde zapadá slunce a čekali na první hvězdy. Stezku odvahy s baterkou kolem školky zvládli všichni. Poslední vytrvalci zhasli své baterky okolo půlnoci. Akce nebyla povinná, mile nás překvapila odvaha především malých tříletých dětí, které odloučení od rodičů zvládly s naprostým přehledem.

25. 5. pí uč. S. Vrobelová a M. Šafránková vyjely s přihlášenými dětmi na výlet na kolech. Přibližně desetikilometrovou trasu, která vedla tradičně mimo komunikace, zvládli všichni s přehledem. Problémy nebyly ani při jízdě zručnosti. Všichni účastníci se tentokrát dostavili s provozuschopnými koly (díky, tatínkové!).Nikdo nepíchl, nikdo si neodřel kolena. Máme ty nejšikovnější děti.

Výlet ZOO Ohrada

1. 6. dopoledne jsme využili nabídku městských hasičů a spolu s dětmi z MŠ Na Sadech jsme navštívili hasičskou zbrojnici. Děti měly možnost vyzkoušet si přilby, vesty, seznámily se s činností hasičského sboru, prohlídly si auta a na závěr si každý i zastříkal z opravdové hasičské hadice. Děkujeme všem, kteří dětem zprostředkovali tento nevšední zážitek.

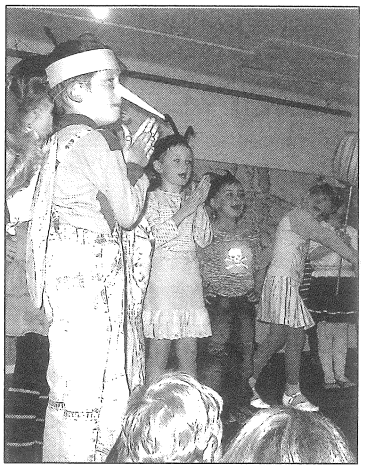

Svátek maminek na Rychtě

3. 6. nadešel dlouho očekávaný okamžik – školní výlet do ZOO Ohrada. Počasí jak na objednávku, v autobuse žádná nehoda (nikdo neblinkal), jídla a pití dostatek, ke spokojenosti chyběl snad jen ten medvěd, který ne a na vylézt z díry.

5. 6. jsme se sešli v MŠ Na Sadech při krátkém koncertu smyčcového tria Philharmonia s Petrem Bendou.

8. 6. se uskutečnila naše poslední letošní návštěva solné jeskyně.

9. 6. mladší děti pod vedením pí uč. V. Cepákové a H. Beníškové vyjely vlakem na výlet do Nové Vsi nad Lužnicí na dětské hřiště. Pro mnohé děti byla svátkem již samotná jízda vlakem. Kromě her na hřišti pozorovaly domácí zvířata a řeku.

11. 6. jsme s dětmi vyšli na tradiční pěší výlet do Háječku, kde se nás jako vždy ujali členové mysliveckého sdružení . Po pečení buřtů tradičně následovala prohlídka areálu a zvířat. Vidět živou lišku či bažantí líheň je pro děti vždy velkým zážitkem. Děkujeme členům mysliveckého sdružení za pohostinnost a tentokrát i za trpělivost – výlet se uskutečnil až na druhý pokus (při prvním nás cestou přepadl déšť).

Noc bez maminky

15. 6. jsme se utkali s dětmi z MŠ Na Sadech na stadionu při 2. ročníku školkovské olympiády – celostátní hry Fair play. Desetičlenná družstva, složená vždy z 5 chlapců a 5 děvčat, soutěžila v pětiskoku, štafetovém běhu, skákání v pytlích, hodu tenisovým míčkem a běhu přes překážky. V letošním ročníku zvítězilo těsným poměrem 3:2 družstvo naší MŠ. Pěkné ceny a medaile však čekaly na všechny soutěžící. Ač se jednalo o soutěž družstev, velkou pochvalu si zaslouží Jirka Novotný, jehož výkony ve všech disciplínách byly výrazně nejlepší.

19. 6. proběhl ve velké třídě závěrečný jarmark. Bylo nutno utratit všechny fazolky, a tak si děti odnášely domů tašky naplněné spoustou „pokladů". Děkujeme všem, kteří do jarmarku jakoukoliv formou přispěli.

26. 6. proběhlo tradiční rozloučení s budoucími školáky. Čekaly je slavnostně prostřené stoly, slavnostní svačina, kniha a drobné dárky na rozloučenou. Přejeme jim, aby se jim ve škole dařilo a aby jim co nejdéle zůstala jejich zvídavost a dětská bezprostřednost.

M. Šafránková, MŠ T. G. Masaryka

Mateřská škola
České Velenice, sídl. Na Sadech 166
tel. 384 794 361

Děti na statku

Odjeli jsme na výlet za zvířátky na statek u Lomnice nad Lužnicí, aniž bychom tušili, jaká překvapení jsou pro děti připravena.

Hned po vystoupení z autobusu nás mile přivítali majitelé Radim a Jana Kunešovi, kteří se o nás od té doby začali starat. Pro 50 dětí měli připravené venkovní posezení a napečené buchty. Po svačině jsme odešli do velikých stájí, kde si každý, kdo chtěl, mohl vyzkoušet podojit kozy. Po této neobvyklé proceduře děti krmily kozy jablky. Ale ne jen tak za plotem a ve výběhu, ale i zcela volně na louce. Tam se s nimi pohybovaly naprosto neomezeně, přirozeně.

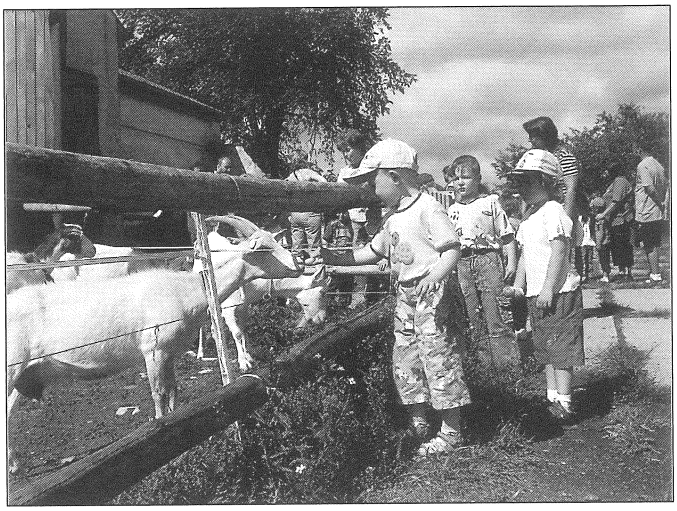

Dalším obrovským zážitkem bylo setkání s koňmi, kterých se děti nebály, poněvadž jim pan Kuneš vhodně vysvětlil, jak ke koni přistupovat. Před dětmi osedlal dvě kobylky, okolo kterých se pohybovala jejich dvouměsíční roztomilá hříbátka, a spolu s přítelkyní nám umožnili poprvé sedět v sedle koně a projet se podél celé ohrady. S ohromnou láskou a trpělivostí nás povozili všechny.

Na závěr jsme ještě navštívili třeboňské sádky, kde sice neplavali kapři, ale okrasné zlaté parmičky, které jsme také nakrmili. I tam jsme nahlédli do maštale, kde se povalovali dva býčci a bečelo stádo ovcí s jehňaty. Ze statku jsme odjížděli neradi, protože nás tam hřálo nejen sluníčko, ale i vřelý přístup všech lidí, se kterými jsme se tam setkali.

V přírodě nám vyhládlo, a tak nám oběd v třeboňském Bistru U kapra přišel vhod. I v tomto velkém množství dětí jsme byli ihned a velmi rychle obslouženi. S plnými bříšky a s malým zpožděním jsme nasedli zpět do autobusu, pojedli zbylé ňaminky a vrátili se do školky.

Podle nás si děti z výletu odnesly domů pěkný zážitek a také netradiční dárek – čerstvý kozí sýr.

Učitelky Iva a Věra z modré školky

Netradiční malý výlet s velkými dětmi do Dvorů nad Lužnicí začal deštivě, ale pak se vydařil

V soukromé ohradě jsme si prohlédli a nakrmili jeleny, ovce, pejsky, v lese jsme si zahráli hru "Co do lesa nepatří" a na zpáteční cestě jsme se protáhli na průlezkách.

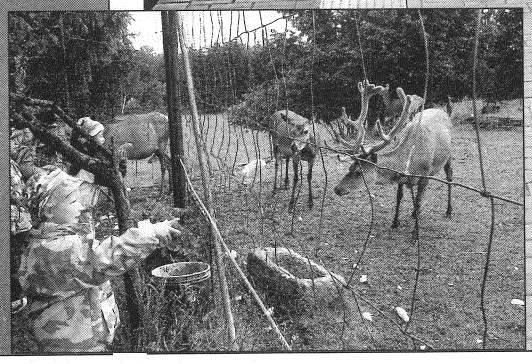

← V pátek 5. 6. 2009 se modrá českovelenická školka stala koncertní síní. Pro 90 malých posluchačů zahrálo Smyčcové trio PHILHARMONIA, jehož členem je i bývalý absolvent naší školky Petr Benda, řadu lidových písniček .

"Paní učitelko, až vyrostu, mohl bych být hasičem?" Tato otázka se po oslavě dětského dne, který jsme příjemně strávili společně s hasiči v areálu hasičské zbrojnice, ozvala ve školce několikrát.

Chtěli bychom touto cestou poděkovat všem hasičům a jejich manželkám za přípravu a pěkné provedení oslavy.

Svátek matek

Svátek matek jsme slavili ve školce nejdříve tanečkem, písničkou a posléze dárečkem a kytičkou.Dobrot bylo víc než dost, to vše maminkám pro radost. ↓

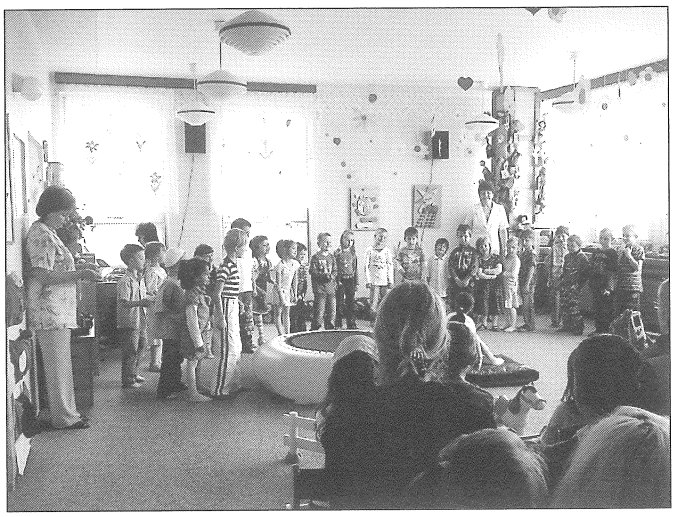

↑ Na stadionu si obě školky zahrály celostátní sportovní hru FAIR PLAY. Dvě desetičlenná družstva soutěžila v pěti disciplinách. Letos opět zvítězila červená školka. ↓

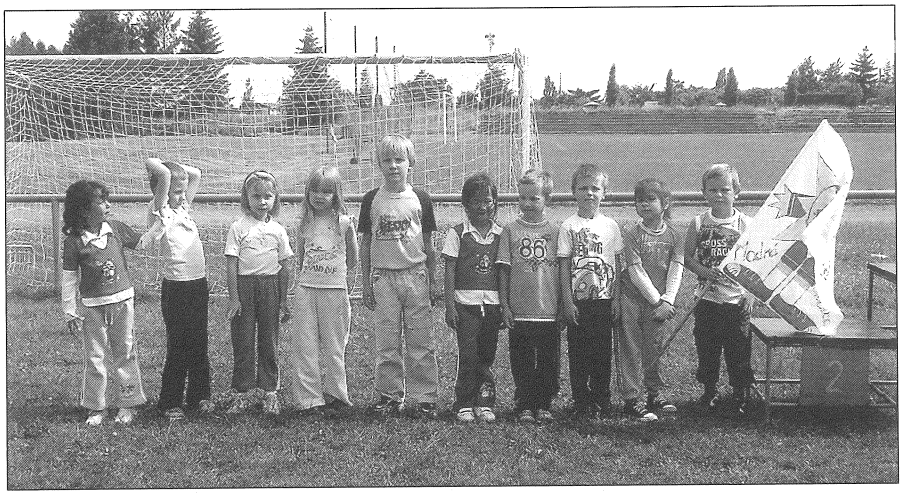

ZE ŽIVOTA ZÁKLADNÍ ŠKOLY V ČESKÝCH VELENICÍCH

ul. Čsl. legií 325, tel. kancelář 384 794 202, sborovna 384 794 251

Okresní kolo matematické olympiády

Do okresního kola matematické olympiády, které se konalo v Jindřichově Hradci 8. dubna, byli pozváni vybraní úspěšní řešitelé školních kol. Účastníci okresního kola řešili 3 úlohy, z nichž každá byla hodnocena maximálně 6 body. Úspěšný řešitel musel získat alespoň 9 bodů z 18 možných. Naše škola měla své zástupce ve všech třech kategoriích. Nejlepšího výsledku dosáhl v kategorii 6. tříd Martin Řepa, když s 12 body obsadil 3. místo. Úspěšným řešitelem se rovněž stal na 9. místě s 10 body P. Zemánek. Marek Zimmel obsadil 12. místo. V kategorii 8. tříd se oba naši zástupci M. Cehákova a J. Couf stali úspěšnými řešiteli a s 10 body obsadili shodně 4. místo. V kategorii 7. tříd obsadili M.Šimek a F.Kořínek 10. místo a M. Elstnerová 21. místo.

Ještě jednou Klokan

V předminulém čísle Zpravodaje jsme informovali o průběhu mezinárodní matematické soutěže Klokan na naší škole. Ve srovnání všech soutěžících v rámci Jindřichohradecka dosáhl vynikajícího úspěchu žák 9. A Marek Novák, který nejen v rámci okresu, ale v rámci celé republiky obsadil 1. místo s plným počtem 120 bodů. Pro zajímavost druhý v pořadí získal na okrese 95 bodů. Úspěch našich žáků podtrhl 5. místem za 87 bodů T. Zemánek. V této kategorii se na okrese zapojilo do soutěže 685 řešitelů. V kategorii 6. a 7. tříd obsadil M. Šimek mezi 642 soutěžícími 10. místo. Blahopřejeme k tomuto úspěchu.

Turistický závod Mistrovství Vitorazska

Dne 14. dubna se zúčastnili naši žáci turistického závodu, který se konal v Rapšachu jako okresní kolo Mistrovství Vitorazska. Tohoto závodu se kromě našich žáků zúčastnili žáci z Rapšachu, Suchdola nad Lužnicí a Lomnice nad Lužnicí. O konečném pořadí v závodě rozhodoval nejen dosažený čas na trati, ale i úspěšné zvládnutí jednotlivých činností na 10 stanovištích. Hodnocen byl odhad vzdálenosti, orientace azimutu, orientace mapy, přechod lanové lávky, vázání uzlů, hod míčkem na cíl, plížení, znalost turistických a topografických značek, určování dřevin a kulturně poznávací činnost. Naše škola obsadila kategorii mladších a starších žákyň, starších žáků a kategorii mladších dorostenců a dorostenek. V této kategorii dosáhli naši žáci nejlepšího umístění. S.Švecová obsadila 2., S.Mikudimová 3. a M. Přibylová 4. místo. Naším nejlepším dorostencem byl M. Kouba na 9. místě. V kategorii starších žákyň obsadila K. Švejcarová 4. a L. Machová 5. místo. Chlapcům se již tak nedařilo a skončili v 2. polovině startovního pole.

Okresní kolo biologické olympiády

Vítěz školního kola V.Elstner z 9. A reprezentoval naši školu v okresním kole biologic-

pokračování na str. 12

Ze života základní školy
pokračování ze str. 11

ké olympiády, které se konalo 21. dubna v Jindřichově Hradci. Mezi 32 soutěžícími ze 17 škol okresu vybojoval pěkné 11. místo.

Soutěž v anglickém a německém jazyce

Soutěž v anglickém a německém jazyce, která měla charakter rychlostní práce se slovníkem proběhla na konci dubna pod vedením pí uč. J. Polákové, A. Trskové a O. Kimmerové. Žáci prokazovali, jak umí pracovat se slovníkem, jak se v něm orientují, prokazovali nejen pohotovost, ale i pečlivost a přesnost. Zároveň obohatili své znalosti o nová slovíčka či věty. Soutěže se zúčastnily celé třídy v běžné výuce, aby si všichni procvičili překlad slov z mateřského jazyka do cizího a obráceně. Všichni žáci využívali své vlastní kapesní slovníky, mohli však využít i slovníky podrobnější, které jsou žákům k dispozici v jazykové učebně. Zvítězili nejrychlejší žáci, kteří ale zároveň celou část splnili s nejmenším počtem chyb.Všichni žáci pracovali s velkým zaujetím, každý chtěl vyhrát.

Výsledky soutěže v anglickém jazyce:

- 6. B: 1. místo: P. Skřivan, 2. místo: P. Zemánek, N. Stráská, 3. místo: Tran Tiep Duy, M. Tonková
- 7. ročník: 1. místo: L. Richtár, 2. místo: D. Hrala 3. místo: M. Šimek
- 8. ročník: 1. místo: M. Richtár, J. Couf, 2. místo: M. Ceháková, 3. místo: P. Štourač
- 9. ročník: 1. místo: M. Novák, V. Elstner, 2. místo: Tu Tran Anh, 3. místo: P. Bambule, S. Jarošová

Výsledky soutěže v německém jazyce:

- 7. ročník: 1. místo: V. Müllerová, 2. místo: P. Lehrmannová, 3. místo: K. Hejná
- 8. ročník: 1. místo: N. Horvátová, 2. místo: D. Řežáb, 3. místo: D. Salát
- 9. ročník: 1. místo: M. Fedák, 2. místo: D. Korandová, 3. místo: N. Indráková

Keramický tulipán

Dne 20. dubna se konala ve školní družině další výtvarná akce. Tentokrát děti vyráběly dárek pro své maminky ke Dni matek - keramický tulipán.Tato akce byla připravena pro všechny děti ze školní družiny. Pro starší děti nebyla práce s keramikou žádným problémem, protože již v loňském roce maminkám vyráběly keramické sluníčko. Někteří prvňáčci však pracovali s hlínou poprvé. Na výsledcích jejich práce to však nebylo znát. Nejprve děti museli hlínu zpracovat, vyválet a vykrojit tvar tulipánu a květináče. Potom již následovalo zdobení. Každý podle vlastní fantazie vytvořil pro maminku svoji květinku. Po prvním vypálení v peci ještě čekalo glazování a pak konečné balení dárků.

Beseda na téma sex, AIDS a vztahy

Jak předat dospívajícím dětem důležité informace, které by je ochránily před nástrahami života? Touto otázkou se na naší škole každoročně zabýváme. V minulých letech se osvědčily besedy s odborníky, kteří se touto problematikou zabývají. Proto jsme 21. dubna zorganizovali pro žáky 8. a 9. tříd besedu na téma sex, AIDS a vztahy. Z reakcí dětí po této besedě jsme zjistili, že naše volba byla dobrá. Věříme, že dětem bude prospěšná v jejich budoucím životě.

Fotbalový turnaj Mc Donald´s Cup

Dne 21. dubna proběhlo školní kolo fotbalového turnaje pro chlapce a dívky s názvem Mc Donald´s Cup. Soutěž je určena skutečně pro všechny děti na 1.stupni ZŠ, proto jsou zapojena i děvčata. Je vedena hlavní myšlenkou – nabídnout dětem pozitivní využití volného času. Turnaj, který proběhl na školním hřišti, organizovala pí uč. Zemánková. Úlohy rozhodčích se ujali žáci 9. A P. Bambule, Tu Tran Anh a T. Zemánek, pomocníky byli Tran Duy Tiep a P. Zemánek.

Každá třída si utvořila osmičlenné družstvo se čtyřmi náhradníky a zvolila stejnou barvu trička. Hrálo se na dva poločasy po 10 minutách. V základním kole proti sobě nastoupily třídy stejného ročníku. Vítězové se pak utkali mezi sebou o celkové pořadí. V kategorii 1. – 3. tříd zvítězila po tuhém boji třída 3. A před třídou 2. B. V kategorii 4. – 5. tříd zvítězila třída 4. A. Na 2. místě skončila třída 4. B. Třetí místo nakonec připadlo 5. třídě. Po nerozhodných výsledcích rozhodly o celkovém pořadí penalty.

Všechny zápasy sledoval hojný počet diváků. Těm svým přišli fandit spolužáci, kamarádi i rodiče. Odměnou byl účastníkům turnaje nejen potlesk diváků, ale i diplomy a sladkosti a karty do restaurací Mc Donald´s opravňující k určitým slevám. Z nejlepších hráčů turnaje bude sestaveno družstvo, které bude reprezentovat naši školu v okresním kole v Jindřichově Hradci.

Společný výlet českých a rakouských žáků

Další přeshraniční projekt se uskutečnil dne 22. dubna. Žáci čtvrtých tříd naší školy se zúčastnili se stejně starými žáky Volksschule Gmünd výletu do sklárny Apfelthaler v Alt-Nagelbergu. Sklárna je rodinným podnikem v severní části oblasti Waldviertel nedaleko Gmündu. V tomto podniku žáci zhlédli vše od foukání skla, přes broušení, malování, gravitování až po největší rakouské soukromé sklářské muzeum - Sklo a víra.

Děti měly možnost si samy vyfouknout jednu „žíznivou kouli" (zavlažovací kouli na květiny) a po vytvrzení ve sklářské peci si ji odnést domů, navíc s certifikátem s uvedením svého jména a potvrzením, že ji vlastnoručně vyrobily.

Společný výlet děti zakončily procházkou podél nádrže Gamského potoka do Neu-Nagelbergu.

Den Země

Dne 27. dubna se uskutečnil na naší škole Den Země. Každý ročník řešil určité ekologické téma. První ročník se zabýval otázkou vody a jejího významu v přírodě. Nejprve si děti prošly trasu kolem řeky a poté zamířily do čistírny odpadních vod. Během procházky odebíraly vzorky vody, pozorovaly čistotu a život v ní. Na závěr si ještě zdramatizovaly koloběh vody v přírodě. Druhý ročník zhlédl motivační film o lese a poté děti šly do nedalekého lesa objevovat a zkoumat zdejší přírodu. Třetí ročník se zabýval ekosystémy (společenstvy rostlin a živočichů) na naší planetě i v nejbližším okolí. Děti poznávaly a třídily organismy podle jejích prostředí. Pátý ročník měl téma odpady. Žáci si vyráběli korále ze starých novin a časopisů, uklízeli okolí školy a školního hřiště. Šestý ročník se věnoval půdě.Žáci odebírali vzorky půd, prováděli s nimi různé pokusy a vytvářeli schéma původu potravin. Sedmý ročník zpracovával téma o našem městě. Žáci vytvořili skupinky a výsledkem jejich práce byl zajímavý plánek města, obrázkový časopis o historii a současnosti Českých Velenic a malá minianketa charakterizující naše město. Osmý ročník se zaměřil na životní styl a hodnoty. Žáci formou koláže představili sami sebe a někteří se pustili i do tvorby vtipných sloganů a obrázků na tričko. Devátý ročník shromažďoval informace týkající se energií a surovin. Žáci se seznámili s nově budovanou fotovoltaickou elektrárnou v hospodářském parku.

Školský pohár Coca-Cola

Dne 27. dubna sehráli naši žáci fotbalový turnaj v rámci školského poháru Coca-cola. Tuto fotbalovou soutěž organizuje pro základní školy a sponzoruje firma Coca-cola. Hraje se turnajovým systémem a vítěz postupuje do dalšího kola. Naši chlapci bojovali v Nové Bystřici o postup do dalšího kola spolu s třemi soupeři. A protože nenašli přemožitele, postupně porazili ZŠ Novou Bystřici 2 : 0, II. ZŠ Jindřichův Hradec 3 : 0 a ZŠ Jindřichův Hradec Štítného ul. 3 : 0, vybojovali si postup. Naše družstvo hrálo ve složení: J. Mikl, Nguyen Tuan Nam, M. Kouba, J. Kica, Tu Tran Anh, O. Borman, J. Prášek, T. Zemánek, T. Hrošek, O. Koller, M. Kopáček, M. Šimek, R. Horvát, Tran Ngoc Ninh, M. Mráz a P. Zemánek.

Den bezpečnosti silničního provozu

Dne 29. dubna proběhla na 1. stupni první část Dne bezpečnosti silničního provozu, který se skládá ze dvou částí – pravidel BESIP a dopravní soutěže. 1. část proběhla dopoledne v rámci vyučování a týkala se pravidel bezpečnosti silničního provozu. Zúčastnili se jí žáci 1. – 5. ročníku.

V 1. a 2. třídách byl obsah zaměřen na bezpečnost chodců, starší žáci si připomněli a procvičili pravidla pro cyklisty a ostatní účastníky silničního provozu. Prvky dopravní výchovy byly integrovány do jednotlivých předmětů, podle možnosti věnovali pedagogové bezpečnosti silničního provozu celé vyučovací hodiny či bloky.

Učitelé využili hravých, pro děti zajímavých forem práce (skládanky, omalovánky,

pokračování na str. 13

Ze života základní školy
pokračování ze str. 11

hry, obrazové materiály a publikace, videozáznamy, počítačové programy a internet...).

2. část, která má prověřit znalosti a praktické dovednosti žáků 2. – 5. ročníku formou dopravní soutěže na školním hřišti byla pro nepříznivé počasí odložena.

Přeshraniční evropský maratón

K pátému výročí vstupu ČR do EU se konal dne 30. dubna nultý ročník Přeshraničního evropského maratónu, kterého se zúčastnilo i 14 žáků z 9. a 8. ročníku naší školy. Pořadatelé této akce v čele se starostou Nových Hradů Mgr. Vl. Hokrem pozvali školy na českorakouském pomezí, a to jak z Čech, tak i z Rakouska. Žáci jednotlivých škol vytvořili týmy, které celý maratón, jenž měl start v Litschau a vedl přes Neu Nagelberg, Gmünd, České Velenice do cíle v Nových Hradech, běžely štafetovým, manifestačním způsobem. Účastníci se pravidelně střídali v běhu, ti co doběhli svůj úsek pak doprovázeli běžce autobusem. Poslední kilometr trati závodily týmy o celkové pořadí. V závěrečném sprintu zvítězili naši žáci a převzali velký pohár pro vítěze. Kromě toho každý člen všech týmů obdržel před akcí tričko a po doběhu drobnou cenu.

Návštěva muzea v Českých Budějovicích

Dne 30. dubna zhlédli žáci 5. třídy a třídy 6. B unikátní výstavu v Jihočeském muzeu v Českých Budějovicích s názvem Šumava Karla Klostermanna, příběh šumavské podmalby. Žáci měli možnost se seznámit nejen s přírodními krásami Šumavy, ale především s životem lidí na Šumavě v 19. století. Dozvěděli se z exponátů i z videoprojekce o práci v lese, těžbě a dopravě dřeva, jeho zpracování, stejně jako o druhém nejdůležitějším odvětví, které zaměstnávalo lidi v 19. stol. – sklářství. V druhé části expozice si prohlédli ukázky šumavské podmalby – malby na skle. Nechyběly ani ukázky vzhledu vesnic a typických šumavských stavení a jejich vybavení a připomenutí šumavského zemědělství, jež na většině Šumavy bylo dodatečným zdrojem obživy. V závěru prohlídky čekal na žáky výběr z nejvýznamnějších svátků v průběhu celého roku.

Filmové představení Tobrúk

Dne 6. května navštívili žáci 2. stupně místní kino, kde zhlédli film s názvem Tobrúk. Děj filmu se odehrává v roce 1941 za 2. světové války, kdy Tobrúk, ležící v Libyi u Středozemního moře, se stává významným strategickým místem. Do bojů proti německé armádě zde byla nasazena československá jednotka podplukovníka K. Klapálka v rámci britské armády. Prošla strastiplnou cestou od egyptské Alexandrie, přes libyjskou poušť až do Tobrúku, jenž se ocitl v italském a německém obklíčení. Boj o Tobrúk se stal největší bojovou akcí československé vojenské jednotky na Středním východě. Českoslovenští vojáci se plně osvědčili i v nezvyklých pouštních podmínkách a řadě z nich byla za statečnost udělena vyznamenání.

Besídka ke Dni matek

Již v dubnu začaly ve školní družině přípravy na besídku ke svátku maminek. Děti vytvořily z keramiky tulipány a potom ještě papírová přáníčka. Když byly dárky hotové, začala příprava programu. První oddělení nacvičilo pásmo básní o kytičkách, které také ztvárnilo výtvarně. Děti z 2. oddělení nacvičily scénku o maminčině svátku. Společně pak s družinovým pěveckým kroužkem pod vedením pí uč R. Ševčíkové doplnily program o písničky a tanečky. Besídka se uskutečnila 7. května ve výtvarném ateliéru školy. Roztomilé vystoupení dětí nadchlo všechny zúčastněné maminky, babičky, ale i tatínky.

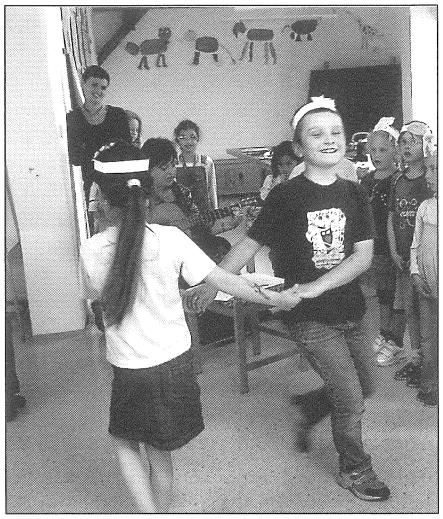

Atletický čtyřboj

Dne 12. května se zúčastnilo lehkoatletické družstvo mladších i starších žáků naší školy okresních závodů. Mladší žáci bojovali spolu s dalšími 9 školami okresu v Jindřichově Hradci, starší žáci pak v Nové Bystřici. Každou školu mohlo reprezentovat pět závodníků, z nichž každý absolvoval čtyři disciplíny. Výkony byly pomocí lehkoatletických tabulek přepočítány na body. Součet bodů čtyř nejlepších závodníků družstva přinesl celkový zisk školy.

Nejvíce se dařilo starším žákům a starším žákyním. Žáci s převahou okresní kolo vyhráli a postoupili tak do kola krajského. Žákyně skončily na velmi pěkném 3. místě. I když jim postup do krajského kola unikl, rozšířily svým umístěním školní sbírku o další pohár. Neméně pěkného místa dosáhlo i družstvo mladších žáků, které vybojovalo 4. místo. Bojovnost nelze upřít ani družstvu mladších žákyň, které obsadilo 5. místo. V součtu všech kategorií obsadila naše škola 2. místo za vítěznou ZŠ Slavonice.

V kategorii starších žáků obsadil J. Kica celkovým součtem bodů 2. místo, J. Prášek 4., J. Mikl 5., M.Bušta 6. a O. Koller 10. místo mezi 43 závodníky. Mezi 42 staršími žákyněmi obsadila D. Korandová 3. místo, S.Mikudimová 7., S.Švecová 14., R.Bartáková 27. a Anh Nguyen Hai 33. místo. V kategorii mladších žáků se nejlépe umístil mezi 49 závodníky Tran Ngoc Ninh na 3. místě, M. Šimek na 8., M. Mráz na 21., R. Horvát na 26. a L. Konárek na 27. místě. Nejlepší z našich mladších žákyň byla T.Makovcová na 15. místě. M Forstová obsadila 20. místo, S. Ungrová 25., L. Machová 29. a N. Stráská 47. místo mezi 49 závodnicemi.

Mc Donald´s Cup

Dne 12. května proběhlo na Tyršově stadionu v Jindřichově Hradci okresní kolo fotbalového turnaje Mc Donald´s Cup v kategorii žactva 4. a 5. tříd.. Zúčastněná družstva byla rozdělena do skupin, kde se hrálo systémem každý s každým 2 x 12 minut hrubého času. Vítězové skupin postoupili do finále, ve kterém se hrálo stejným systémem. Naše družstvo po vítězství nad ZŠ Staré Hobzí 4 : 0 (góly : R. Mikudim 2, J. Mikl a F. Salát) a po vítězství nad ZŠ Nová Včelnice 2 : 1 (oba góly vstřelil R. Mikudim) prohrálo s III. ZŠ Jindřichův Hradec 0 : 1, a to rozhodlo o tom, že ve své skupině obsadilo celkové 2. místo a do finále nepostoupilo.

Rovněž žáci kategorie 1. – 3. tříd sehráli svůj okresní turnaj, a to 14. května. I zde jsme ve skupině obsadil po vítězství nad VI. ZŠ Jindřichův Hradec 3 : 1 (branky: P. Arvaj, R. Hofhanzl, J. Martinec), remíze se ZŠ Nová Včelnice 0 : 0 a porážce od ZŠ Staré Hobzí 0 : 1 druhé místo.

Společný výlet českých a rakouských žáků

Dne 18. května oplatili naši čtvrťáci pozvání stejně starých kamarádů z Volkschulle Gmünd a připravili pro ně společný výlet. Cílem byla keramická dílna v Klikově, kde si děti prohlédly dílnu a seznámily se s výrobou, ale mohly si také samy vyrobit hliněná chrastítka. Potom si udělaly pěknou vycházku kolem řeky Dračice a zasoutěžily si.

Čtenářská soutěž 1. – 4. tříd

Dne 21. května se uskutečnila soutěž zaměřená na plynulé a výrazné čtení a především na porozumění přečteného textu.

pokračování na str. 14

Ze života základní školy
pokračování ze str. 11

Dne 30. dubna zhlédli žáci 5. třídy a třídy 6. B unikátní výstavu v Jihočeském muzeu v Českých Budějovicích s názvem Šumava Karla Klostermanna, příběh šumavské podmalby. Žáci měli možnost se seznámit nejen s přírodními krásami Šumavy, ale především s životem lidí na Šumavě v 19. století. Dozvěděli se z exponátů i z videoprojekce o práci v lese, těžbě a dopravě dřeva, jeho zpracování, stejně jako o druhém nejdůležitějším odvětví, které zaměstnávalo lidi v 19. stol. – sklářství. V druhé části expozice si prohlédli ukázky šumavské podmalby – malby na skle. Nechyběly ani ukázky vzhledu vesnic a typických šumavských stavení a jejich vybavení a připomenutí šumavského zemědělství, jež na většině Šumavy bylo dodatečným zdrojem obživy. V závěru prohlídky čekal na žáky výběr z nejvýznamnějších svátků v průběhu celého roku.

Filmové představení Tobrúk

Dne 6. května navštívili žáci 2. stupně místní kino, kde zhlédli film s názvem Tobrúk. Děj filmu se odehrává v roce 1941 za 2. světové války, kdy Tobrúk, ležící v Libyi u Středozemního moře, se stává významným strategickým místem. Do bojů proti německé armádě zde byla nasazena československá jednotka podplukovníka K. Klapálka v rámci britské armády. Prošla strastiplnou cestou od egyptské Alexandrie, přes libyjskou poušť až do Tobrúku, jenž se ocitl v italském a německém obklíčení. Boj o Tobrúk se stal největší bojovou akcí československé vojenské jednotky na Středním východě. Českoslovenští vojáci se plně osvědčili i v nezvyklých pouštních podmínkách a řadě z nich byla za statečnost udělena vyznamenání.

Besídka ke Dni matek

Již v dubnu začaly ve školní družině přípravy na besídku ke svátku maminek. Děti vytvořily z keramiky tulipány a potom ještě papírová přáníčka. Když byly dárky hotové, začala příprava programu. První oddělení nacvičilo pásmo básní o kytičkách, které také ztvárnilo výtvarně. Děti z 2. oddělení nacvičily scénku o maminčině svátku. Společně pak s družinovým pěveckým kroužkem pod vedením pí uč R. Ševčíkové doplnily program o písničky a tanečky. Besídka se uskutečnila 7. května ve výtvarném ateliéru školy. Roztomilé vystoupení dětí nadchlo všechny zúčastněné maminky, babičky, ale i tatínky.

Atletický čtyřboj

Dne 12. května se zúčastnilo lehkoatletické družstvo mladších i starších žáků naší školy okresních závodů. Mladší žáci bojovali spolu s dalšími 9 školami okresu v Jindřichově Hradci, starší žáci pak v Nové Bystřici. Každou školu mohlo reprezentovat pět závodníků, z nichž každý absolvoval čtyři disciplíny. Výkony byly pomocí lehkoatletických tabulek přepočítány na body. Součet bodů čtyř nejlepších závodníků družstva přinesl celkový zisk školy.

Nejvíce se dařilo starším žákům a starším žákyním. Žáci s převahou okresní kolo vyhráli a postoupili tak do kola krajského. Žákyně skončily na velmi pěkném 3. místě. I když jim postup do krajského kola unikl, rozšířily svým umístěním školní sbírku o další pohár. Neméně pěkného místa dosáhlo i družstvo mladších žáků, které vybojovalo 4. místo. Bojovnost nelze upřít ani družstvu mladších žákyň, které obsadilo 5. místo. V součtu všech kategorií obsadila naše škola 2. místo za vítěznou ZŠ Slavonice.

V kategorii starších žáků obsadil J. Kica celkovým součtem bodů 2. místo, J. Prášek 4., J. Mikl 5., M.Bušta 6. a O. Koller 10. místo mezi 43 závodníky. Mezi 42 staršími žákyněmi obsadila D. Korandová 3. místo, S.Mikudimová 7., S.Švecová 14., R.Bartáková 27. a Anh Nguyen Hai 33. místo. V kategorii mladších žáků se nejlépe umístil mezi 49 závodníky Tran Ngoc Ninh na 3. místě, M. Šimek na 8., M. Mráz na 21., R. Horvát na 26. a L. Konárek na 27. místě. Nejlepší z našich mladších žákyň byla T.Makovcová na 15. místě. M Forstová obsadila 20. místo, S. Ungrová 25., L. Machová 29. a N. Stráská 47. místo mezi 49 závodnicemi.

Mc Donald´s Cup

Dne 12. května proběhlo na Tyršově stadionu v Jindřichově Hradci okresní kolo fotbalového turnaje Mc Donald´s Cup v kategorii žactva 4. a 5. tříd.. Zúčastněná družstva byla rozdělena do skupin, kde se hrálo systémem každý s každým 2 x 12 minut hrubého času. Vítězové skupin postoupili do finále, ve kterém se hrálo stejným systémem. Naše družstvo po vítězství nad ZŠ Staré Hobzí 4 : 0 (góly : R. Mikudim 2, J. Mikl a F. Salát) a po vítězství nad ZŠ Nová Včelnice 2 : 1 (oba góly vstřelil R. Mikudim) prohrálo s III. ZŠ Jindřichův Hradec 0 : 1, a to rozhodlo o tom, že ve své skupině obsadilo celkové 2. místo a do finále nepostoupilo.

Rovněž žáci kategorie 1. – 3. tříd sehráli svůj okresní turnaj, a to 14. května. I zde jsme ve skupině obsadil po vítězství nad VI. ZŠ Jindřichův Hradec 3 : 1 (branky: P. Arvaj, R. Hofhanzl, J. Martinec), remíze se ZŠ Nová Včelnice 0 : 0 a porážce od ZŠ Staré Hobzí 0 : 1 druhé místo.

Společný výlet českých a rakouských žáků

Dne 18. května oplatili naši čtvrťáci pozvání stejně starých kamarádů z Volkschulle Gmünd a připravili pro ně společný výlet. Cílem byla keramická dílna v Klikově, kde si děti prohlédly dílnu a seznámily se s výrobou, ale mohly si také samy vyrobit hliněná chrastítka. Potom si udělaly pěknou vycházku kolem řeky Dračice a zasoutěžily si.

Čtenářská soutěž 1. – 4. tříd

Dne 21. května se uskutečnila soutěž zaměřená na plynulé a výrazné čtení a především na porozumění přečteného textu. Všichni mi dají jistě za pravdu, že právě tato disciplína činí našim dětem čím dál větší problémy a že dětí – čtenářů ubývá. A proto organizátorky pí uč. B. Nedorostová a R. Ševčíková chtěly touto soutěží podnítit zájem dětí o četbu. Po tichém přečtení textu děti odpovídaly na otázky a řešily úkoly vyplývající z obsahu textu. Při určování pořadí záleželo na správnosti odpovědí i na rychlosti splnění úkolů.

Výsledky této soutěže:

- 1. třídy - 1. Hana Morawetzová, 2. Aleš Večeř, 3. Eliška Jandová
  2. třídy - 1. Eliška Křížová, 2. Štěpánka Machová, 3. Iveta Kohoutková
- 3. třídy - 1. Kristýna Trieblová, 2. Darina Onodyová, 3. Jan Siegert
- 4. třídy - 1. Dominika Šimečková, 2. Kristýna Jandová, 3. Anička Tranová

Pohár rozhlasu v lehké atletice

Dne 22. května se zúčastnilo lehkoatletické družstvo naší školy spolu s dalšími školami našeho okresu závodů v Jindřichově Hradci (mladší žáci a žákyně) a v Nové Včelnici (starší žáci a žákyně). Každou školu mohli reprezentovat v jednotlivých disciplínách tři závodníci a součet dvou nejlepších výsledků přinesl celkový zisk školy, ke kterému se připočítal ještě výsledek družstva dosažený ve štafetě na 4 x 60 m. Každý závodník mohl startovat nejvýše ve dvou individuálních

disciplínách. Výkony byly pomocí lehkoatletických tabulek přepočítány na body.

I v těchto závodech si nejlépe vedlo družstvo starších žáků, které si vítězstvím zajistilo postup do krajského kola. Z jednotlivých výsledků stojí za zmínku výkony v běhu na 60 m J. Práška 7,94 s (2. místo) a J. Mikla 7,99 s (3. místo), v běhu na 1500 m M. Kouby 5:00,42 min. (1. místo), ve skoku vysokém M. Kouby 170 cm (1. místo) a M. Bušty 162 cm (3. místo), ve skoku dalekém O. Kollera 496 cm (7. místo), ve vrhu koulí J. Mikla 12,42 m (1. místo) a T. Hroška 11,43 m (4. místo). Naše družstvo ve složení J.Mikl, J.Kica, M.Kouba a J.Prášek zvítězilo i ve štafetě 4x60 m, když jako jediné se dostalo časem 29,59 s pod 30 sekund.

pokračování na str. 15

Ze života základní školy

pokračování ze str. 11

Dálka:

1. Tran Ngoc Ninh	7. tř.	433 cm
2. M. Mráz	6. A	380 cm
3. R. Horvát	7. tř.	370 cm

Výška:

1. Tran Ngoc Ninh	7. tř.	155 cm
2. M. Šimek	7. A	145 cm
3. L. Richtár	7. tř.	130 cm

Míček:

1. Tran Ngoc Ninh	7. tř.	58,40 m
2. R. Horvát	7. tř.	55,94 m
3. M. Polák	7. tř.	47,98 m

4 x 60 m:

1. 7. A (Hrala, Horvát, Tran Ngoc Ninh,Vu) 34,91 s

Mladší žákyně

60 m:

1. T. Makovcová	6. B	9,25 s
2. L. Machová	6. B	9,50 s
3. S. Ungrová	6. A	10,02 s

600 m:

1. M. Forstová	6. B	2:19 min.
2. L. Machová	6. B	2:22 min.
3. K. Filová	7. tř.	2:24 min.

Dálka:

1. T. Makovcová	6. B	355 cm
2. S. Ungrová	6. A	340 cm
3. L. Machová	6. B	325 cm

Výška:

1. M. Forstová	6. B	125 cm
2. S. Ungrová	6. A	120 cm
3. K. Bahsová	7. tř.	115 cm

Míček:

1. P.Lehrmannová	7. B	35,89 m
2. K. Čalkovská	6. tř.	34,60 m
3. S. Ungrová	7. A	33,39 m

4 x 60 m:

1. 7. B (Forstová, Machová, Makovcová, Stráská) 39,67 s

Starší žáci

60 m:

1. J. Prášek	9. B	7,57 s
2. J. Mikl	9. A	7,89 s
3. J. Kica	9. A	8,08 s

1500 m:

1. M. Kouba	9. A	5:22 min.
2. T. Hrošek	9. B	5:38 min.
3. M. Kopáček	8. tř.	5:43 min.

Dálka:

1. J. Kica	9. A	490 cm
2. J. Mikl	9. A	482 cm
3. P. Gurecký	8. tř.	460 cm

Výška:

1. M. Bušta	9. B	165 cm
2. M. Kouba	9. A	160 cm
3. J. Prášek	9. B	155 cm

Koule:

1. J. Mikl	9. A	11,77 m
2. M. Bušta	9. B	11,17 m
3. T. Hrošek	9. B	10,88 m

4 x 60 m:

1. 9. A (Mikl,Kouba, Kica,Tu Tran Anh) 32,77 s

Starší žákyně

60 m:

1. D. Korandová	9. A	8,72 s
2. S. Mikudimová	9. A	9,19 s
3. Diep Nguyen	9. B	9,38 s

800 m:

1. S. Mikudimová	9. A	3:05 min.
2. Anh Nguyen Hai	9. A	3:11 min.
3. K. Švejcarová	8. tř.	3:17 min.

Dálka:

1. D. Korandová	9. A	384 cm
2. S. Mikudimová	9. A	375 cm
3. S. Švecová	9. A	367 cm

Výška:

1. D. Korandová	9. A	135 cm
2. S. Mikudimová	9. A	125 cm
3. Anh Nguyen Hai	9. A	125 cm

Koule:

1. S. Mikudimová	9. A	8,46 m
2. Diep Nguyen	9. B	7,77 m
3. N. Sztojková	8. tř.	7,65 m

4 x 60 m:

1. 9. A (Anh Nguyen,Švecová, Mikudimová, Korandová, 35,93 s

Nejúspěšnější závodníci a závodnice:

Hoši mladší:

1. Tran Ngoc Ninh	7. tř.	61 bod
2. R. Horvát	7. tř.	39 bodů
3. M. Mráz	6. A	39 bodů

Hoši starší:

1. J. Kica	9. A	42 body
2. J. Mikl	9. A	38 bodů
3. M. Kouba	9. A	36 bodů

Dívky mladší:

1. M. Forstová	6. B	41 bod
2. S. Ungrová	6. A	41 bod
3. L. Machová	6. B	36,5 bodu

Dívky starší:

1. S. Mikudimová	9. A	57 bodů
2. D. Korandová	9. A	49 bodů
3. Diep Nguyen	9. B	40 bodů

Nejúspěšnější třídou se stala třída 9. A se ziskem 314 bodů. Získala putovní pohár ředitele školy a patrový dort – cenu starosty města. První tři závodníci byli odměněni diplomy a medailemi.

Stejného ocenění se dostalo i závodníkům ze 4. a 5. tříd. V této kategorii se vítězi stali M. Karala z 5. tř. se ziskem 44 bodů a Z. Červeňáková, rovněž z 5. tř. se ziskem 37 bodů. Na druhých místech skončili R. Mikudim ze 4. B (40 bodů) a N. Filipová z 5. tř. (32 body). Na třetím místě se pak umístili D. Koranda ze 4. B (24 body) a S. Švecová ze 4. B (26 bodů).Na školním hřišti pak probíhaly závody žáků z 1. –3. tříd v běhu na 50 m, 200 m, ve skoku dalekém a hodu míčkem. Nejúspěšnějšími chlapci se stali J. Latifi (2. B) – 42 body, I. Pour (3. B) – 40 bodů a I Holan (1. A) – 34 body. Mezi dívkami zvítězila N. Onodyová ze 3. A (42 body před S. Havranovou ze 2. B (43 body) a A. Stojaspalovou ze 2. A (42 body). Vítězové jednotlivých závodů obdrželi medaile a diplomy. Na zdařilém průběhu této velké sportovní akce mají zásluhu především všichni pedagogičtí pracovníci. Ředitelství školy jim proto děkuje.

Den dětí ve školní družině

Tak jako každý rok i letos oslavily děti ve školní družině svůj svátek soutěžením. V letošním školním roce to bylo 2. června. Na školním hřišti pro ně bylo připraveno osm stanovišť. Na nich plnily děti různé úkoly: slalom mezi kuželkami, střelba hokejkou na branku, chytání rybiček na prut, střelba míčkem na plechovky a další. Za splnění úkolu dostaly body, které jim byly zaznamenány do hrací karty. Po splnění všech úkolů obdrželo každé dítě balíček sladkostí. Děti, které se umístily na prvých třech místech v každém ročníku, dostaly ještě drobnou odměnu. S organizací této akce pomáhaly dívky z 9. B.

Krajské kolo Poháru rozhlasu

Dne 2. června změřilo síly naše družstvo starších žáků ve složení M. Kouba, J. Mikl, J. Kica, Tuan Nam Nguyen, M. Bušta, T. Hrošek, J. Prášek a M. Dang, které jako vítěz okresního kola reprezentovalo okres Jindřichův Hradec, s 8 družstvy ostatních okresů v krajském kole lehkoatletické soutěže Poháru rozhlasu, které se konalo v Táboře. Tentokrát se nepodařilo chlapcům zopakovat výkony z okresního kola. Projevila se na nich únava z nabitého programu v posledních dnech. Přesto skončili na výborném 3. místě.

Soutěž v porozumění textu

Dne 4. června proběhla soutěž v porozumění textu, které se zúčastnilo ve dvou kategoriích 20 žáků 2. stupně. Šlo o soutěž zaměřenou na schopnost chápat jazykové sdělení. Schopnost pracovat s textem, orientovat se v něm, vyhledávat podstatné údaje a samostatně je interpretovat je důležitá nejen pro jazykové vzdělání, ale je důležitá i pro úspěšné osvojování poznatků v dalších oblastech vzdělání a je důležitá i v praktickém životě.

Soutěžící si nejprve přečetli souvislý text složitější povahy a pak odpovídali na otázky s ním související. Část otázek byla zaměřena na vytvoření vlastního názoru nebo závěru na základě údajů obsažených v textu, část otázek na interpretaci myšlenek a hledání jiných způsobů vyjádření téhož obsahu.

V kategorii 6. a 7. tříd zvítězil L. Richtár ze 7. třídy před M. Elstnerovou rovněž ze 7. třídy. O třetí místo se podělili M. Zimmel ze 6. A a P. Zemánek ze 6. B. V kategorii 8. a 9. tříd zvítězil Vojtěch Elstner z 9. A před žáky z 8. třídy M. Cehákovou a J. Coufem.

Olympiáda v anglickém a německém jazyce

V druhé polovině května se uskutečnilo školní kolo olympiády v cizím jazyce, a to

pokračování na str. 16

Ze života základní školy

pokračování ze str. 11

v anglickém a německém. Zúčastnily se ho třídy od 6. do 9. ročníku.

Žáci prokazovali jazykové znalosti v odpovědích na otázky vycházející z poslechu, při doplňování vět, v překladu do cizího jazyka a také do češtiny, dále prokazovali znalosti v gramatických jevech, hledali chyby v textu a psali krátkou práci na dané téma.

Výsledky olympiády v anglickém jazyce:

V 6. A byl první M. Zimmel, druhý D. Tyemnyak a třetí M. Bendová. V 6. B byl nejlepší Tran Tiep Duy, na dalších místech se umístili P. Skřivan a M. Forstová. V 7. ročníku byla první M. Elstnerová před L. Richtárem a D. Hralou. V 8. třídě zvítězila M. Cehákova, druhý byl J. Hevera a třetí pak N. Sztojková. Vítězem kategorie 9. tříd se stal M. Novák, druhá byla Anh Nguyen Hai a 3. místo obsadil V. Elstner.

Výsledky olympiády v německém jazyce:

V kategorii 7. třídy zvítězila K. Hejná před P. Lehrmannovou a V. Müllerovou. V 8. třídě vyhrála N. Horvátová, druhá byla K. Hejná a třetí pak V. Müllerová. V 7. ročníku byl nejlepší M. Kopáček, na 2. místě skončil D. Řežáb a na 3. místě se umístila E. Javorská. V 9. třídách zvítězila R. Bartáková před a S. Jarošovou a M. Fedákem.

Koncert Smyčcového tria Philharmonia

Dne 5. června se žáci od 5. do 9. tříd zúčastnili koncertu Smyčcového tria Philharmonia, ve kterém hrál na violu a celým pořadem provázel bývalý žák naší školy, dnes člen Pražské komorní filharmonie, Petr Benda. Úvodním dramatickým, humorně laděným vystoupením zavedli členové souboru posluchače do počátku 18. století a přiblížili práci a osudy jednoho z největších mistrů houslařů Stradivariho. Současně zazněly skladby největších mistrů tohoto období. Prostředí místního kostela sv. Anežky, ve kterém koncert probíhal, umocnilo dojem z vystoupení tohoto souboru.

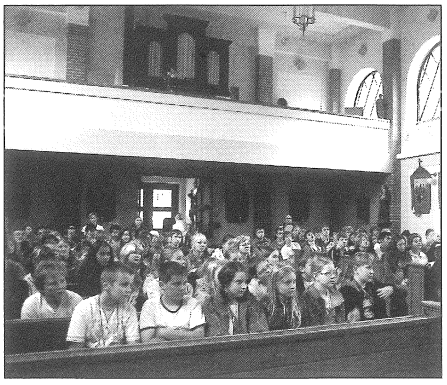

Fyzikální olympiáda

Letos proběhl na naší škole již 50. ročník Fyzikální olympiády. Žáci řešili celkem 6 teoretických a jednu praktickou úlohu. V 7. třídě zvítězil F. Kořínek, 2. místo vybojovala M. Elstnerová a 3. byl M. Šimek. V 8. třídě se vítězem stala M. Cehákova před J. Coufem a E. Javorskou. V 9. ročníku se zúčastnili pouze 2 soutěžící. První místo patří M. Novákovi a 2. místo M. Fedákovi – oba z 9. A.

Dne 8. června proběhla soutěž pro žáky 6. tříd. Soutěžící si zopakovali fyzikální veličiny a jiné znalosti prostřednictvím tajenky, doplňovačky, poznávačky a problémových úloh. Vítězem se stal M. Zimmel před S. Ungrovou a K.Čalkovskou – všichni ze 6. A.

Krajské kolo v minifotbale

Dne 10 června se naši mladí fotbalisté, vítězové okresního kola, zúčastnili krajského kola této soutěže, které bylo uspořádáno ve Strakonicích. Ve velmi silné konkurenci obsadili 5. místo mezi 6 zúčastněnými družstvy.

Výsledky našeho družstva, které hrálo ve složení J.Kica, J. Prášek, T. Hrošek, Nam Nguyen Tuan, Tu Tran Anh, M.Kouba, J. Mikl, O. Koller : České Velenice – Strakonice 0:0, Prachatice 0:3, Tábor 2:0, Sepekov 0:3, Horní Planá 1:2

Celostátní kolo atletického čtyřboje

Ve dnech 12. a 13. června se naše atletické družstvo starších chlapců ve složení M. Kouba, J. Kica, J. Mikl, M. Bušta a O. Koller celostátního kola atletického čtyřboje v Karlových Varech. Naši chlapci reprezentovali jako vítězi krajského kola Jihočeský kraj. V silné konkurenci 12 družstev se umístili na velmi pěkném 6. místě. Tento výsledek je třeba ocenit, a proto vedení školy děkuje celému týmu za dobrou reprezentaci naší školy i celého Jihočeského kraje. Výsledky z jednotlivých disciplín do uzávěrky tohoto čísla nedošly.

Zeměpisná soutěž

Dne 15. června proběhla zeměpisná soutěž pro žáky 2. stupně. Žáci měli za úkol přiřadit k 60 pojmům, které představovaly nejen největší zeměpisné zajímavosti světa, ale i kulturní památky ať již z oblasti architektury či umění, světadíl, stát, případně město. V kategorii mladších žáků zvítězil L. Richtár ze 7. tř. se 126 body před M. Zimmelem ze 6. A (122 body). Třetí místo získal M. Šimek ze 7.tř. se 101 bodem. V kategorii starších žáků se vítězem stal P. Bambule z 9. A se 154 body. O další místa se podělili V. Elstner z 9. A (151 bod) a M. Cehákova z 8. tř. (144 body).

Soutěž o nejúspěšnější třídu

Každý rok je vyhlašovaná nejúspěšnější třída, která nasbírala v průběhu roku nejvíce bodů ze všech soutěží pořádaných školou nebo i soutěží vyšších – okresních, krajských i celostátních, do kterých se naši žáci probojovali. V soutěžích jednotlivců bylo bodováno vždy 10 nejúspěšnějších soutěžících, ti získávali odstupňovaný počet bodů. Soutěže byly rozděleny do dvou věkových kategorií – na mladší žáky (6. – 7. ročník) a starší žáky (8. – 9. ročník). Stejným způsobem byly děleny i soutěže tříd. Na konci roku byl vypočítán průměrný zisk každé třídy na jednu soutěž a to stanovilo celkové pořadí tříd v celoroční soutěži. Letos se naši žáci zúčastnili 43 soutěží. Celkovým vítězem této soutěže se stala 7. třída před třídou 9. A. *š.d.*

ZŠ a MŠ České Velenice informuje

V tomto školním roce probíhalo v základní škole poprvé testování všech žáků 2. stupně – tzv. Komplexní evaluační analýza (KEA). Testy jsou zpracovány a též vyhodnocovány pražskou společností Scio a testování probíhá celostátně na všech základních školách, které se do KEA v daném školním roce zapojí. Dle údajů Scio bylo v letošním školním roce do testování zapojeno cca více než 1000 základních škol z celé ČR a testováno bylo přes 130 000 žáků. Součástí testování byly i testy pro rodiče žáků, které měly zmapovat spokojenost rodičů s výukou ve škole, s přístupem třídních učitelů k žákům a poukázat na případné problémy ve škole.

Výsledky testů žáků naší školy jsou velmi dobré a ve všech předmětech a kompetencích jsou naši žáci nad průměrem základních škol v ČR. Každá škola chce dosahovat ve výuce žáků co nejlepších výsledků a možnost kvalitní sebereflexe a zpětné vazby jí může dát pouze objektivní porovnání s výsledky jiných škol. V případě, že porovnávaných – testovaných - škol a tedy i žáků je tak obrovské množství, jako tomu bylo u těchto testů KEA, je výsledek velmi objektivní a pro vlastní hodnocení naší školy relevantní.

O výsledcích testů jednotlivých tříd a ročníků dostala škola velmi podrobnou zprávu s analýzou výsledků jednotlivých žáků i komplexní analýzou po předmětech a kompetencích. Každý testovaný žák dostal svou osobní zprávu o svých výsledcích v jednotlivých předmětech testů včetně porovnání se žáky z celé ČR a též s konkrétním komentářem svých výsledků a doporučeními do budoucna – třeba i s výhledem dalších studijních možností na středních školách nebo volby své další profesní orientace.

Škola obdržela pro každý testovaný ročník svých žáků rovněž certifikát KEA, ve kterém jsou krátce shrnuty výsledky žáků školy v porovnání se školami v ČR. Pro představu uvádím alespoň jednu citaci z certifikátu KEA 9. třídy - německý jazyk: „Svými výsledky v německém jazyce se Vaše škola řadí mezi lepší průměrné školy, máte lepší výsledky než 60 % zúčastněných škol. Porovnáním výsledků testu z německého jazyka s výsledky testu obecných studijních předpokladů jsme zjistili, že ve Vaší škole je studijní potenciál žáků v německém jazyce využíván dobře. Výsledky žáků jsou na vyšší úrovni, než jaká odpoví-

pokračování na str. 17

ZŠ a MŠ České Velenice informuje

dokončení ze str. 16

dá úrovni jejich studijních předpokladů, učitelé s ním zřejmě velmi dobře zacházejí a žáci pracují nad svoje možnosti."

Všechny certifikáty KEA budou v elektronické podobě zveřejněny na internetových stránkách školy a též vyvěšeny v 1. patře školy.

Jsme rádi, že naši žáci dosahují dobrých studijních výsledků, že se mohou směle porovnávat se žáky jiných škol v ČR a že je v mnohém i předčí. Děkuji všem vyučujícím za velmi dobrou práci v uplynulém školním roce a věřím, že v dalším roce na tyto výsledky navážeme a pokusíme se svou práci ještě dále zkvalitňovat. I ve školství totiž platí to známé pořekadlo: Kdo chvíli stál, už stojí opodál.

Ing. Oldřich Kučera, ředitel ZŠ a MŠ

Žáci ZŠ a MŠ České Velenice ve Vídni

Základní škola a mateřská škola České Velenice spolupracuje s Volksschule 2 Gmünd – Neustadt v Rakousku. Nejvýznamnější aktivitou této spolupráce je realizace společné výuky českého a německého jazyka pro žáky prvních, druhých a výhledově i dalších ročníků obou škol. Výuka probíhá jedenkrát týdně - střídavě v české nebo v rakouské škole – vždy pod vedením učitelů obou škol současně. Projekt s názvem Společně k učení, poznání a pochopení řeší pokračování a rozšíření společné výuky německého a českého jazyka žáků obou partnerských škol a další aktivity vedoucí k vzájemnému poznání a odbourávání bariér mezi lidmi na obou stranách hranice.

Cílem projektu je nejen naučit české i rakouské žáky jazyku svého souseda, ale též poznat jeho zemi, styl života, problémy a názory a pochopit ho. Projekt je realizován od února 2009 do března 2010.

Dne 11. června 2009 uspořádala ZŠ a MŠ České Velenice zájezd pro žáky 8. a 9. tříd do Vídně. Výlet byl zcela financován z uvedeného projektu. Žáci měli příležitost poznat vnitřní prostory známého zámku Schönbrunn, dozvěděli se mnohé o historii tohoto zámku, která je spojena zejména se jménem císařovny Sisi, a též o základech rakouské státnosti v období posledních panujících Habsburků. Dále si prohlédli krásná zákoutí zámeckého parku, labyrint a zahrady. Seznámili se s významnými historickými památkami centra Vídně, pronikli do atmosféry vídeňských valčíků a tradice živých soch. V neposlední řadě si prohlédli naučné přírodovědné muzeum. Pro žáky byl tento výlet poučným a nezapomenutelným zážitkem.

Závěrečné akce společné výuky 1. a 2. tříd

V rámci projektu Společně k učení, poznání a pochopení byli žáci 1. tříd pozváni 9. června na dopolední vycházku do přírodního parku Blockheide. Za Gmünd děti dovezl autobus, ale dál už musel každý pěšky. Trasa vedla kolem malebného zákoutí říčky Branau, kde bývala kdysi plovárna, a dál lesoparkem se zajímavými přírodními úkazy.Obrovské zaoblené balvany lákaly k lezení.Čertovskou postel a nakrojený pecen chleba odhalil v kamenných tvarech snad každý. Pohnout obrovským viklanem se ale nepodařilo, i když se do něj opíralo 25 dětí. K cíli cesty vedla děti špička rozhledny a vůně grilovaných dobrot, které připravovali rodiče. Poděkování za pomoc patří tatínkům Morawetzovi, Kocovi a Holému a mamince Večeřové. Po občerstvení se děti ještě vydováděly v kamenném bludišti, na klouzačkách a prolézačkách. Pocit, že si každý umí sám v Rakousku koupit nanuk za cizí peníze, byl také velký zážitek.

Dne 10. června pak proběhla poslední hodina společné výuky německého jazyka 2. tříd v tomto školním roce. Na závěr tohoto projektu se uskutečnilo sportovní dopoledne na naší škole. Pro děti z obou škol bylo zorganizováno ve školní tělocvičně zábavné sportovní klání v pěti disciplínách. Děti si vyzkoušely skákání v pytlích, házení míčků do hrnce, chození se lžící s míčkem, prolézání hadrovou „housenkou" nebo běh k cíli. Následovaly soutěže družstev za hlasitého povzbuzování.

V druhé polovině dopoledne se děti přemístily na školní dvůr, kde pro ně bylo připraveno občerstvení s tradičním opékáním vuřtů.

Závěrečnou projektovou akcí v letošním školním roce bude výlet do Třeboně společný pro první i druhé třídy.

EVROPSKÁ UNIE
Evropský fond pro regionální rozvoj

Gemeinsam mehr erreichen – Společně dosáhneme více

Projekt byl vybrán v rámci programu „Evropská územní spolupráce Rakousko – Česká republika 2007 – 2013" a je spolufinancován Evropskou unií z Evropského fondu pro regionální rozvoj.

Plavecký výcvik v rakouském Gmündu

Poprvé v historii ZŠ a MŠ České Velenice se uskutečnil plavecký výcvik žáků základní školy v plaveckém bazénu v rakouském městě Gmünd.

Plavecký výcvik pro 3.a 4. ročník ZŠ začal 19.3.2009 a poslední hodina v tomto školním roce proběhne 25.6.2009. Žáci jezdili každých 14 dnů (8 lekcí)autobusem p.Švarce. Plaveckého výcviku se zúčastnilo 43 žáků 3.A, 3.B, 4.B a čtyři učitelé ZŠ: Marie Bambulová, Marcela Notová, Oldřich Stellner a Jana Zemánková.

Výcvik plavání vedli učitelé naší školy. Žáci byli rozděleni podle počátečních dovedností do čtyř družstev. Dvě družstva tvořili plavci, kteří si v hodinách zdokonalovali plavecké styly, které již uměli. Seznamovali se také s dalšími plaveckými styly, učili se potápět, lovit předměty a skákat do vody. Další dvě družstva tvořili neplavci. Postupně se všichni naučili nebát se vody, potopit se a uplavat několik metrů jedním plaveckým stylem.

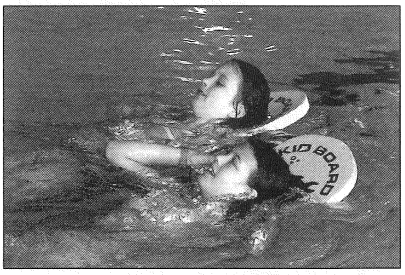

Spolupráce s příhraničním městem Gmünd byla velice výhodná pro rodiče, kteří platí žákům cestu, i pro školu, která financuje plavecký výcvik a pronájem bazénu. Velkou výhodou pro žáky je krátká vzdálenost bazénu od školy, neboť ušetří čas na dojíždění. Důležitý pro účast na plaveckém výcviku v zahraničí je platný cestovní pas žáka.

Každý plavecký výcvik bývá zakončen závody a ukázkou získaných dovedností. Těšíme se, že na podzim ukončíme tento plavecký výcvik (2 lekce) opět v plaveckém bazénu v Gmündu.

Věříme, že tato spolupráce bude trvat i nadále a žáci naší školy opět absolvují plavecký výcvik v nedalekém rakouském městě Gmünd.

Mgr. Jana Zemánková

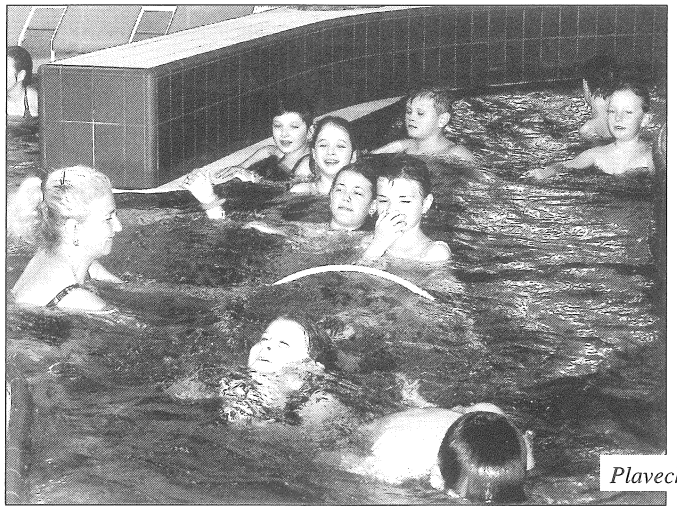

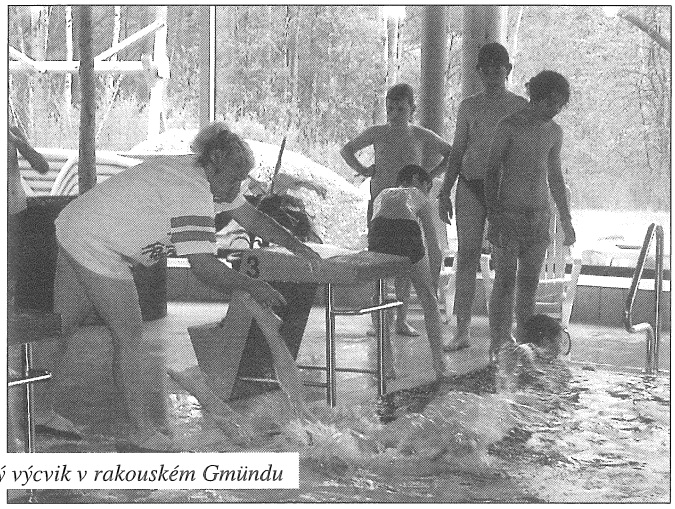

Plavecký výcvik v rakouském Gmündu

ROZLOUČENÍ s 9. ročníkem

uváděla Taňa Awanová a Jiří Mikl.

9. B předvedla program "budoucí povolání" a 9. A "přímka života", program byl zakončen slavnostním loučením žáku s pedagogy a ostatními.

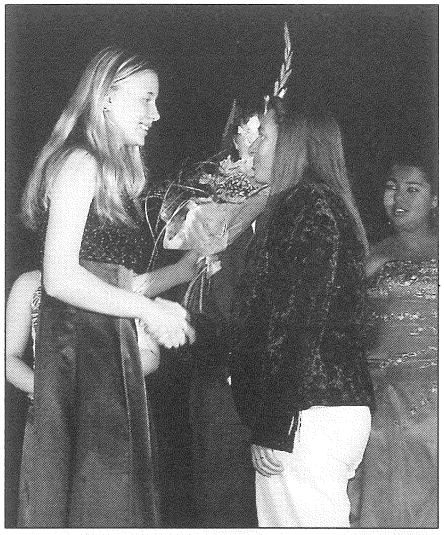

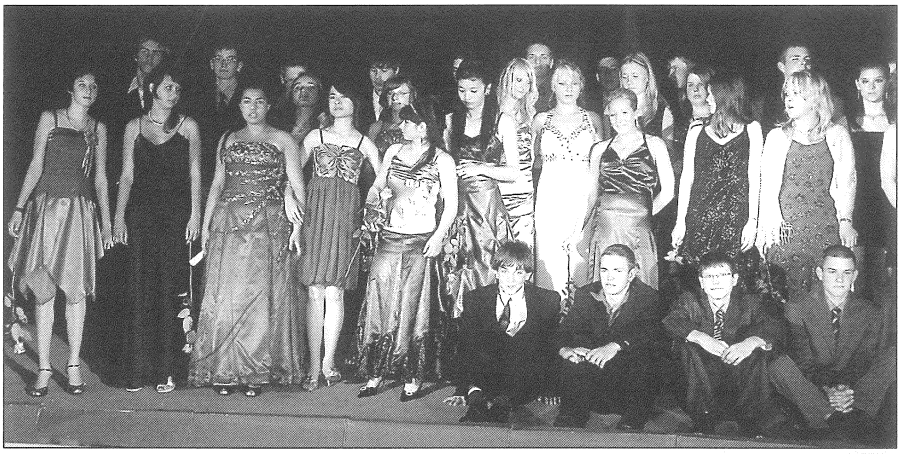

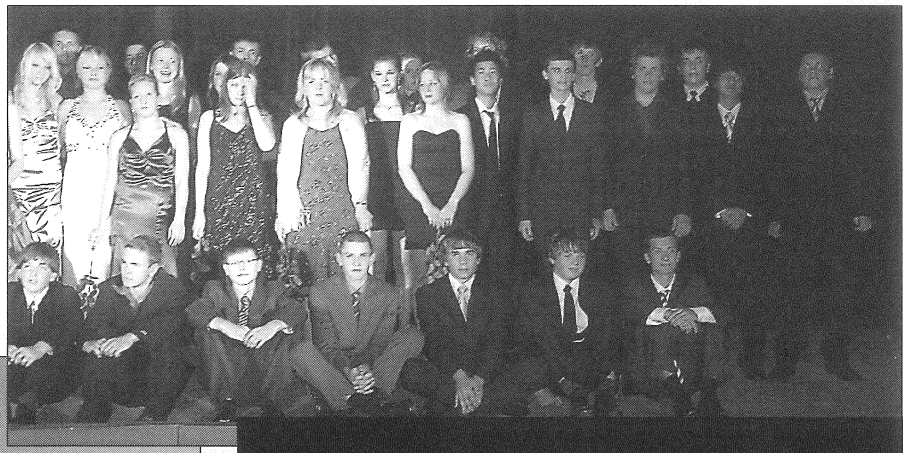

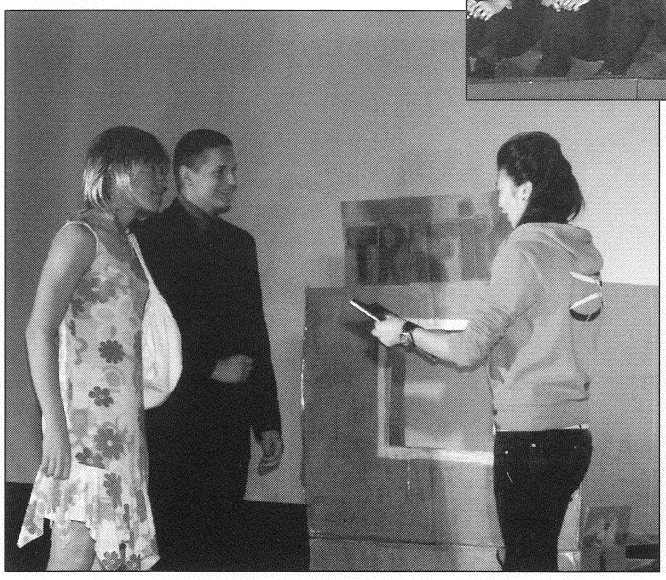

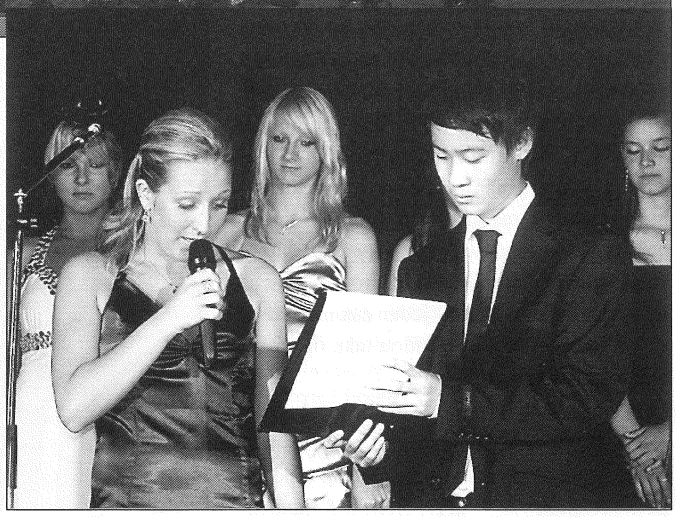

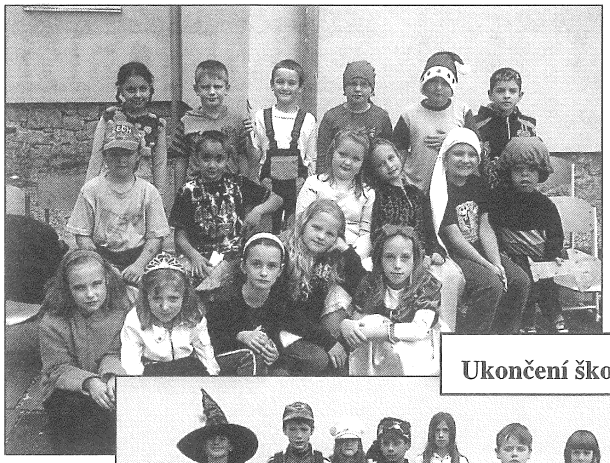

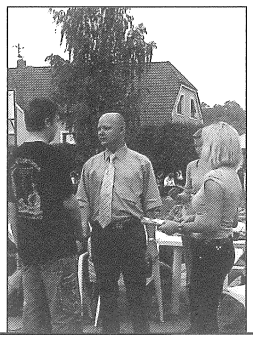

Ukončení školního roku v pátek 26. června

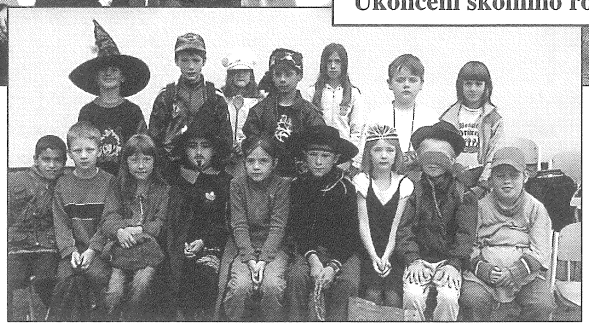

Střední škola České Velenice
Revoluční 220, 378 10 České Velenice
tel.: 384 794 237, fax: 384 795 511, info@sscv.cz, www.sscv.cz

Den Země

22.duben je po celém světě uznáván jako „Den Země". Proto i my jsme si vzali tento den k srdci a napomohli přírodě výsadbou stromků. Vysadili jsme celkem deset tújí, dvě korejské jedle a jednu vrbu kroucenou. Dále jsme ještě přesadili květiny, uklidili odpadky v okolí a upravili živý plot za budovou domova mládeže. *Věra Tampírová*

Maturitní zkoušky SŠ České Velenice

Maturitní zkoušky proběhly na přelomu května a června. Nejdříve odmaturovali žáci dvou tříd denního studia v oborech Mechanik silnoproudých zařízení a Provoz a ekonomika dopravy. U maturitní zkoušky prospěli tři studenti s vyznamenáním, pouze jeden student bude opakovat maturitu v podzimním termínu. Po nich následovaly zkoušky žáků dálkového studia oboru Dopravní provoz, jejichž výsledky byly podobné – jeden žák maturoval s vyznamenáním a dva budou také opakovat maturitu na podzim.

Z výsledků je patrné, že maturitní zkoušky proběhly úspěšně. Z celkového počtu 54 maturantů měli čtyři žáci vyznamenání a pouze tři neprospěli. *Mgr. Helena Kojanová*

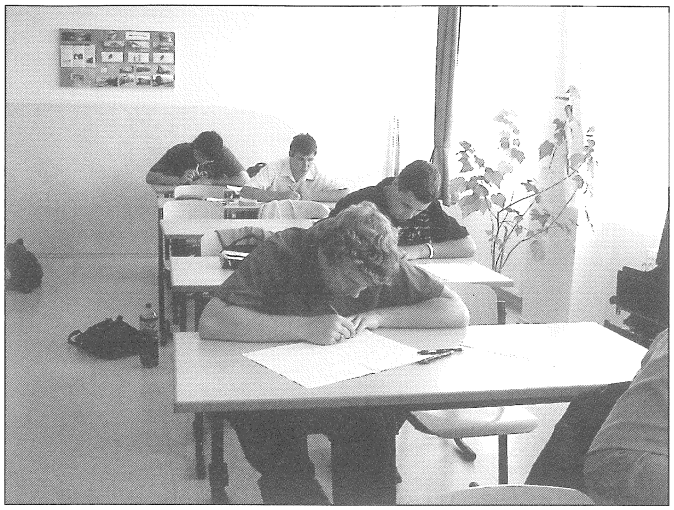

Písemná zkouška z českého jazyka

Praktická maturita

Ze života SENIOR KLUBU při KD Beseda

Senior klub blahopřeje těmto oslavencům:

Červenec

Machová Anna

Zemánková Emilie

Srpen

Vondráková Jana

Loukotková Helena

Beníšek František

Vodácký kurz Střední školy České Velenice - VLTAVA 2009

V termínu 3. – 5. 6. 2009 se již po čtvrté uskutečnil vodácký kurz, který se opět konal na řece Vltavě. I když počasí neslibovalo ideální podmínky, tak se akce zúčastnilo 23 studentů. Ti měli možnost si vyzkoušet sjíždění řeky na kánoích i raftech a mohli poznat Vltavu z Vyššího Brodu do Zlaté Koruny. Zde byl kurz ukončen, všichni byli spokojeni.

Pro zajímavost, půjčovné na tři dny, zahrnující raft nebo kánoi + vesta + pádlo + barel, stálo studenta 320 Kč a přenocování ve velmi dobře vybaveném kempu 40 Kč za noc. Fotodokumentace z tohoto kurzu je k nahlédnutí na stránkách naší školy v rubrice KRONIKA.

Mgr. Aleš Brothánek

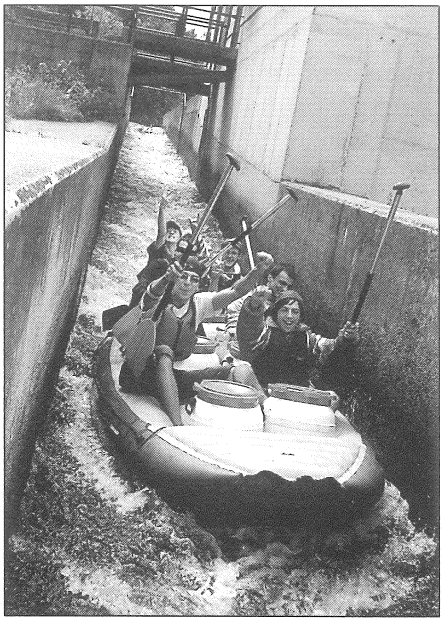

Svátek matek v Seniorklubu

Mamka, maminka, máti, matka a ještě dost dalších oslovení přísluší našim nejmilejším lidem, tj. našim maminkám. I oslovení „mámo" bývá vyslovováno s úctou a láskou. Se stejnou láskou se také matky obrací ke svým dětem, které jim každoročně, stejně jako i při jiných příležitostech, přicházejí s kytičkou blahopřát ke Dni matek v Seniorklubu.

V letošním roce jsme už tradičně oslavili tento den společně. Abychom neodlákali matky od rodin, svátek byl slaven ve středu 13. května. Třináctka bývá považována za nešťastné číslo, ale to nevadilo, aby se oslava vydařila. Přišli za námi opět představitelé města – starosta Jaromír Slíva a tajemnice paní Dvořáková. Přinesli nám i dobré pohoštění, popovídali si s námi a na rozdíl od minulých let připravili i krásné

pokračování na str. 21

Po stopách Habsburků

Sešli jsme se v sobotu ráno před MěÚ, kde na nás čekal autobus s průvodci p. Hokrem a paní Hokrovou. Oba nás provázeli a seznamovali s dějinami Rakouska na našem výletě, který pořádal KLUB SENIORŮ.

Tentokrát jsme se vydali po stopách Habsburků. Vyjeli jsme směrem na Zwettl, St. Pölten a po dálnici na Vídeň. Asi po hodině jízdy jsme už věděli, že i počasí nám přeje a sluníčka si užijeme po celý den. První zastávka na našem putování byla v obci Hailegenkrenzu na místním hřbitůvku. Je zde pochována Marie Vetscherová, která byla milenkou korunního prince Rudolfa. Potom si v obci prohlížíme areál místního kláštera.

Po prohlídce přejíždíme do Mazerlingu. Zde stojí zámeček, kde došlo 30. ledna 1889 k sebevraždě korunního prince Rudolfa a jeho sedmnáctileté milenky Marie Vetscherové.

Paní Hokrová nám velice poutavě o této události vyprávěla, také o tom, že dodnes nebyla tato tragédie dostatečně objasněna.

A opět pokračujeme v našem putování do lázeňského města Baden, prohlížíme si městečko, které je prosyceno vůní síry z místních léčivých pramenů. Je zde také krásný lázeňský park s Beethovenovou vyhlídkou.

Uchození, ale plni nových vědomostí jsme se přesunuli na oběd. Byl vynikající. Poslední akcí tohoto výletu byl přejezd do Laxenburgu, kde jsme si všichni prohlédli nádherný park.

Celé naše putování velice pěkně provázeli manželé Hokrovi poutavým výkladem. Je na místě jim za jejich péči o nás poděkovat. *Účastnice zájezdu*

Anna Pražáková

Svátek matek v Seniorklubu ↑

dokončení ze str. 20

překvapení. S úžasem jsme se dívali, když se mezi dveřmi objevil dudák a za ním další muzikanti. Bylo veselo. Zahráli lidové písničky, s chutí si všichni zazpívali a došlo i na taneček.

Za krásnou oslavu a dobrou náladu moc děkujeme. Dík patří i organizátorkám ze Seniorklubu paní Krňákové a Přibylové, které navíc připravily i pro maminky z města posezení s hudbou na aleji na sobotu dopoledne.

Ještě na jedno poděkování nesmím zapomenout. Už několik let udržujeme přátelství se Seniorklubem ze Suchdola nad Lužnicí, vzájemně se navštěvujeme a letos jsme byli zváni i na jejich oslavu. Tedy dík a ať nám toto přátelství vydrží i nadále. A zrovna tak i přízeň zástupců našeho města.

Za Seniorklub České Velenice
Jaroslava Slívová

Rozkvetlý strom seniorů

INFORMACE ZE SPORTU

I V POHÁDKOVÉM LESE PRŠÍ A TAK PRŠELO, JEN SE LILO ...

Kdo by se nadál, že se nám letos podaří vypravit se do POHÁDKOVÉHO LESA již po osmé. Každý rok si vybereme jedno téma a to je hlavním motivem celé výpravy.

Letos to bylo vyprávění O příhodách pejska a kočičky, kteří spolu bydleli v jednom malém domečku u lesa... Nestárnoucí pohádková knížka, jenž prošla rukama nejedné generace čtenářů, nám byla pro přípravu úkolů velkou inspirací.

Máme radost z přicházejících nových pomocníků, nových sponzorů, jen ten déšť nám na chvíli udělal vrásku. Ta ovšem zmizela s proudícími skupinami dětí, které se bez ohledu na zamračené nebe, vyzbrojeni pláštěnkami, vydaly 30. května za svým dobrodružstvím. Na stanovištích na ně čekali pejsek s kočičkou a za splnění úkolu i malé dárečky. Zpestřením byla i pomoc místních hasičů, kteří vypomohli na nejednom stanovišti. Na konci „lesa" dostaly děti balónek a překvapení a mohly si pohrát v připravených prostorách restaurace Beseda. (Opravdu moc děkujeme za vstřícnost panu V.Jíchovi.) A nechyběly ani buřtíky, i když nebyly opečené na opravdovém ohni. Jako vždy by Pohádkový les nevznikl bez podpory mnoha lidí a místních sponzorů, kterých bylo opravdu hodně. Hlavními sponzory byly: MÚ České Velenice, Jihočeský kraj, ŽOS České Velenice a Magna Cartech. Příští rok se na Pohádkový les opět chystáme. Doufáme, že bude prosluněný nejen sluníčkem, ale stejnou vstřícností všech, kdo se stávají součástí pohádkových oslav Dne dětí.

Děkujeme všem, kdo nám pomáhají, všem sponzorům, kteří jsou štědří k našim dětem a všem, kdo se nebojí dobrodružství.

Za SPV Korandová Sylva

Fotoreportáž Pohádkový les

Kočičky se na děti usmívaly i za deště

KULTURNÍ DŮM BESEDA, ul. Vitorazská 77

kulturní referentka Vladimíra Přibylová, tel. 384 794 480, 739 943 336
e-mail: kdbeseda@meu.velenice.cz, vpribylova@meu.velenice.cz

Adéla ještě nevečeřela

Je název muzikálového představení, které mohli zhlédnout diváci z Českých Velenic, Nových Hradů a okolí dne 26.4.2009 v Divadle BROADWAY Praha. V představení účinkovala i Naďa Konvalinková, se kterou jsem před představením krátce mluvila. Naďa Konvalinková ráda zavzpomínala na vystoupení ve Velenicích.

Kult. ref. V. Přibylová

Zikmundohraní Rapšach

Dne 1. 5. 2009 jsme se jako členky skupiny orientálních tanečnic z Českých Velenic zúčastnily pěveckého a tanečního festivalu Zikmundohraní z Rapšachu. Letos proběhl 2. ročník této akce, kterou místní nadšenci pro kulturu a zábavu pořádají na oslavu sv. Zikmunda, patrona rapšašského kostela. O této akci jsme předem měly jen základní informace, a tak jsme na místě byly mile překvapeny rozsahem i zajímavostí celé akce. Festival byl zahájen v 10.00 h několika vystoupeními vážné hudby v kostele a od 10.35 h pokračoval pěveckými a tanečními vystoupeními na otevřeném pódiu na návsi. Předvedené žánry v obou kategoriích byly hodně rozmanité. V pěvecké kategorii např. od vážné hudby přes moderní hudbu až k romským písním a rapu, v taneční kategorii od choreografií na moderní hudbu přes zajímavé vystoupení mažoretek, orientální tanec, ohnivé flamengo, break dance a street dance až po kankán a originálně podané Labutí jezero. Oficiální ukončení festivalu proběhlo v 17.00 h. Festival byl vlastně soutěží pěveckých a tanečních skupin, kde o umístění jednotlivých soutěžících rozhodovali diváci svým hlasováním na konci celého festivalu. V pěvecké kategorii soutěžilo 8 skupin a v taneční kategorii 10 skupin. Nejen k mojí velké radosti, ale určitě i všech členek naší skupiny, jsme se v taneční kategorii umístily na krásném 2. místě hned za místními favoritkami skupinou Trnky brnky, která zvítězila i v minulém roce a měla zde silné domácí zázemí. V průběhu akce byla na místě přítomná i regionální televizní agentura RTA, která pořídila z celé akce krátký záznam do regionálního vysílání s několika záběry a rozhovory včetně naší skupiny. Festival také provázel v průběhu dne i v Rapšachu tradiční jarmark. K celé akci mohu myslím za všechny diváky i účinkující říct, že průběh celého festivalu byl bezvadně zorganizovaný a všichni si naplno užívali příjemnou atmosféru, dobrou náladu, dostatek zábavy a pěkné počasí.

Ivana Kropíková

TÝDEN KE DNI DĚTÍ

Měl začínat akcí KOLOBĚŽKA. S velkou lítostí jsme museli akci odvolat z důvodu probíhajících prací na komunikacích. Akci jsme plánovali dlouho dopředu a nedokázali jsme odhadnout, jak budou práce ve městě postupovat. Akce byla odvolána hlavně z důvodu bezpečnosti účastníků závodů. Vím, že děti se na tuto akci těšily, a tak bychom ji připravili v náhradním termínu začátkem září či října, až budou komunikace města opraveny a nebudou ani v přilehlých ulicích probíhat stavební práce.

Další odvolanou akcí byla i akce „Táta dneska frčí", která měla probíhat na zahradě KD Beseda. V té době se na zahradě dokončovaly stavební práce a hlavně jsem spolu se synem onemocněla a nemohla ani následující akce zajistit. Nerada bych děti o oslavy jejich svátku připravila, a tak připravíme pestřejší nabídku aktivit pro děti na poslední prázdninový týden a v podzimních měsících roku.

Kult. ref. V. Přibylová

Pozitivní motivace

Po delší nepřítomnosti jsem měla možnost vidět tréninkovou hodinu orientálních tanečnic a byla jsem skutečně mile překvapena. To bylo naprosto o něčem jiném, výborně připravené choreografie, nové choreografie, jiný tréninkový přístup, no a hlavně obrovské nadšení, plánování, vypracované postavy, některé již svou postavu odlehčily až o neuvěřitelných 15 kg... skvělé. Přemýšlela jsem, čím to je, že jsou tak zapálené a nadšené. Za vše může pozitivní motivace potleskem. V poslední době měly několik vystoupení, kde sklidily velký potlesk a tento úspěch je takto motivoval.

Na podzim připravujeme kurzy orientálního tance jak pro pokročilé, začátečnice, tak i pro dívky, a tak se těším, že se zapojíte – přidáte.

Kult. ref. V. Přibylová

České Velenice soutěžily v Benešově nad Černou

Zábavně soutěžní odpoledne plné legrace si mohli všichni užít 9.5.2009 na 2. ročníku Otevírání letní turistické sezóny na Novohradsku 2009, které se tentokrát po loňských Nových Hradech konalo v Benešově nad Černou.

Na benešovském náměstí soutěžila družstva složená ze zástupců kulturních informačních center z regionu Novohradsko, to znamená z „íček" z Benešova, Českých Velenic, Dolního Dvořiště, Horní Stropnice, Kaplice, Nových Hradů, Pohorské Vsi, a to v netradičních a záludných disciplinách. Vše vyvrcholilo pěnovou show, připravenou partou Romana Šollara.

Celou akci moderoval Roman Anděl z Radia Kiss, o hudební program se postarala country skupina Yes Sk a folková kapela Roháči z Lokte nad Ohří.

Českovelenické družstvo se umístilo na krásném čtvrtém místě. Děkujeme členům družstva za reprezentaci města.

Kult. ref. V. Přibylová

Složení českovelenického družstva: Zleva Pavel Chabiniok, Tomáš Dlabik, Pavel Štefl, Irena Hovorková, Jiří Banašík ↓

Koláče mu nejedou

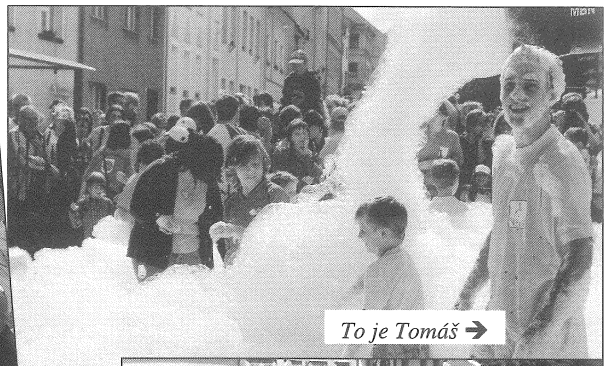

To je Tomáš ➔

Běhali, div se nepřetrhli...

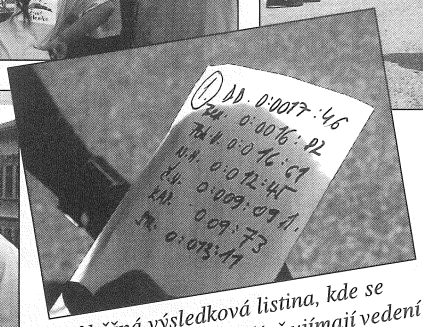

Průběžná výsledková listina, kde se Velenice v této disciplíně ujímají vedení

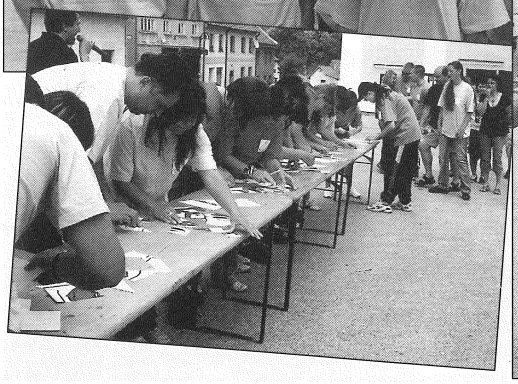

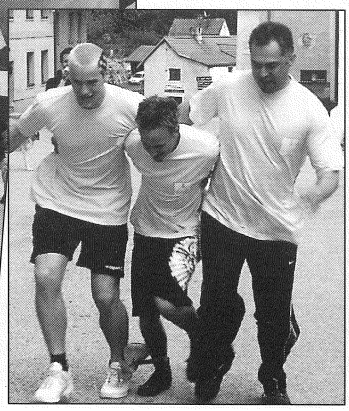

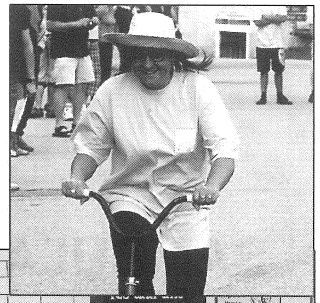

Radost vítězného družstva z Benešova

Vážná hudba rozezvučela České Velenice

Pátek 5.6.2009 byl ve znamení vážné hudby. Do Českých Velenic zavítalo Smyčcové trio PHILHARMONIA tvořené členy Pražské komorní filharmonie:

Jan Fišer housle, Lukáš Pospíšil violoncello a Petr Benda viola.

Petr Benda je rodákem z Českých Velenic, a tak díky tomu hrálo trio pro mateřské školky. Pro tak malé děti to bylo skutečně první poznání vážné hudby, která za dětmi zavítala přímo až do prostředí jejich školky.

Žáci druhého stupně základní školy vyslechli zajímavý výchovný koncert v kostele sv. Anežky. Výchovný koncert byl obohacen mimo jiné i vystoupením spolužačky Michaley Samcové -studentky Základní umělecké školy Třeboň, která spolu s Philharmonií zahrála několik skladbiček. Vyvrcholením programu duchovní – vážné hudby byl slavnostní koncert pro veřejnost, který se konal v podvečer v místním kostele. Posluchači si mohli vychutnat skladby Johana Sebastiana Bacha a Wolfganga Amadea Mozarta. Brilantní výkon a jedinečný zážitek českovelenické publikum ocenilo velkým potleskem, při kterém mnozí povstali. Mistrovský výkon umocnil i fakt, že na violu Petra Bendy hrál dokonce i Antonín Dvořák.

Kulturní referentka města Vladimíra Přibylová

Koláče mu nejedou

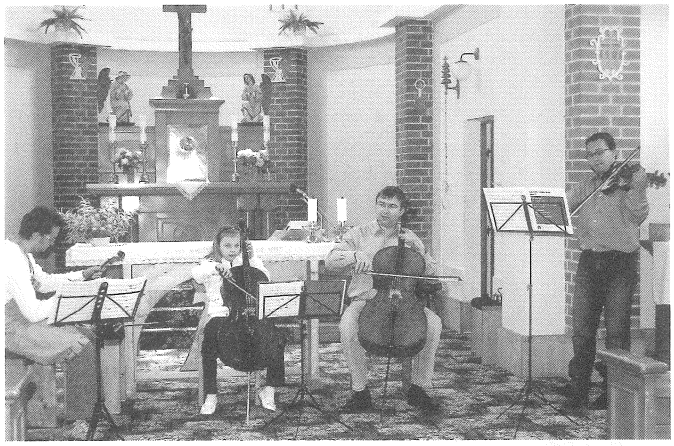

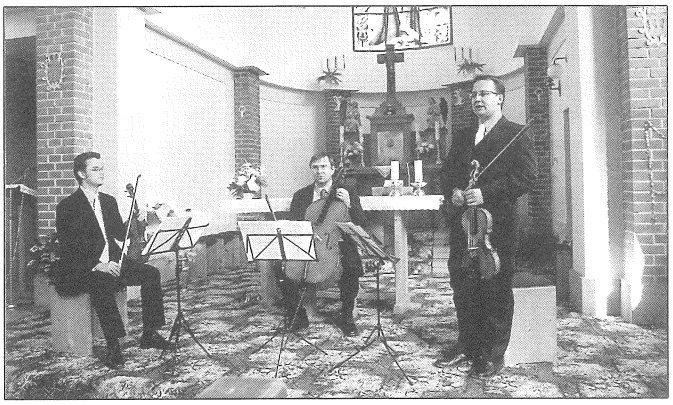

Jan Fišer housle, Lukáš Pospíšil violoncello a Petr Benda viola

Hudební hrátky s batolátky v KD Beseda

Kurz byl přerušen a ukončen z důvodu postupujících stavebních úprav rekonstrukce kulturního domu. Lektorka kurzu paní Eva Šejvlová ani neměla možnost se s dětmi rozloučit a popřát jim hezké prázdniny a bylo jí to upřímně líto, a tak Vám, milé děti s rodiči, prostřednictvím stránek Zpravodaje jejím jménem přeji sluníčkové prázdniny a na podzim se při „muzicírování" na Vás v KD Beseda budeme těšit.

Kult.ref. V.Přibylová

BAMBULATA

Členové dětského ochotnického souboru a blízcí spolupracovníci převzali slavnostně od starosty města Ing. Jaromíra Slívy a místostarosty Mgr. Miroslava Kotrče v zasedací místnosti Městského úřadu ve Velenicích čestné uznání za práci na inscenaci „Třech muzikálových pohádek", kterou získali na Krajské postupové přehlídce venkovských divadel v dubnu 2009 v Trhových Svinech.

Slovíčko kněze

Hodiny na kostelní věži nám opět odměřují čas. Starý hodinový stroj již dosloužil a po více než roční přestávce se hodinové ručičky opět daly do pohybu – také díky příspěvku Města České Velenice. Nyní každou hodinu odbíjejí přesný čas – ve dne i v noci, 24 hodin. Také zvon se po dlouhé odmlce probudil k životu. I on svým hlasem odměřuje den – ráno, poledne a večer. V neděli ráno pak svým hlasem oznamuje Kristovo vzkříšení a zve nás ke sváteční bohoslužbě. Jitro je počátkem dne. Spánek mě občerstvil a jsem plný očekávání. Jitro je časem modlitby: „Bože, tys mě stvořil. Děkuji ti, že žiji. Tento den je tvým darem, pomoz mi naplnit ho dobrem." Poledne je zastavení uprostřed dne. Modlitba „Anděl Páně" při hlasu zvonu nás spojuje s životem Ježíše Krista, který svým pozemským životem posvětil všechen náš čas. Zvonění o šesté hodině večerní se říkalo „klekání." Jednou při večerním zvonění jsem dětem v kostele vysvětloval, odkud se vzal název „klekání." Při modlitbě lidé klečeli, aby tím vyjádřili svou úctu a závislost na Bohu. Najednou, bez jakéhokoli vybídnutí, byly děti na kolenou. Tam jsem si uvědomil, jak je pro nás dospělé zatěžko zaujmout tento pro nás tak přirozený postoj pokory vůči Bohu. Dětem to problém nedělá. Večer je dobou hodnocení. Za dobré děkuji a to, co jsem pokazil, odevzdávám Bohu s lítostí a rozhodnutím to napravit. Pak uléhám k spánku – jakoby do hrobu. „Pane, do tvých rukou svěřuji svůj život" se každý večer modlí kněží, řeholníci a mnozí další na sklonku dne. Vždyť nevím, je-li pro mne přichystán den další, nebo je to den poslední. Zvon je podobný člověku. Je v pohybu, svým hlasem dává o sobě vědět a vyjadřuje své poselství, má srdce... Jako nehybný a němý zvon bez srdce je zapomenutý a zbytečný, tak i člověk bez milujícího srdce je prázdný a zbytečný.

V době prázdnin a dovolených čas plyne jakoby jiným tempem. Odbíjení hodin a hlas zvonů nám však stále připomínají, že náš život je nám darován a vyměřen, abychom ho žili s vědomím, že za něj neseme odpovědnost. Buďme vděčni za hlas zvonů. Člověk, který se vrátil domů z pobytu v islámské zemi, s vděčností prohlásil: „Zvuk našich zvonů je tak líbezný oproti rannímu kvílení muezinů z minaretu." Buďme tedy lidmi vděčnými a pozornými. Vděčnými za čas, který nám byl propůjčen, a pozornými k tolika obyčejným věcem, jako jsou třeba hodiny na věži či zvony, které nás smysluplně provázejí všednodenností i svátečními chvílemi našeho života.

S přáním požehnaného času prázdnin
P.Jaroslav

PRAVIDELNÉ BOHOSLUŽBY

každou neděli v 8 h. V pátek v 18 h (mimo 10.7., 17.7. a 14.8.), domov seniorů: v pondělí 20.7., 3.8., 17.8. a 31.8.

Římskokatolická farnost děkuje za finanční příspěvek Města České Velenice, který nám pomohl uvést do chodu nefunkční věžní hodiny. Nyní jsou navíc vybaveny odbíjením času.

KULTURNÍ TIPY V ČESKÝCH VELENICÍCH

ČERVENEC – SRPEN

- 1.7. – 31.8. – **Velká čtenářská soutěž „Čteme se lvem čtenářem"**
- 17.7. **Zahradní OLDIES PARTY** v KD Beseda - hrají DJ R.Šollar a J.Šimko, za příznivého počasí od 20.00 h
- 26.7. **Anenské posezení pod kaštany** pro všechny věkové kategorie pořádá Senior klub od 14.00 hod. v kaštanové aleji města pod taktovkou dechové hudby

Prázdninový týden pro děti s rodiči v KD Beseda (info a kontakt V.Přibylová 739 943 336)

- 24.8. *dopolední* hrátky dětí na zahradě, maňásková pohádka, kafíčkování, za nepříznivého počasí v zasedací místnosti KD Beseda od 9.30 hod.
  odpolední výtvarné tvořeníčko a hry – za malou odměnu na zahradě či v jídelně KD -15.00 hod.
- 25.8. *dopoledne* zahrajeme si na kuchtíky a pekaře v jídelně KD od 9.30 hod.
  odpoledne návštěva dětského hřiště jedné z mateřských školek nebo dětského hřiště v Gmündu dle dopolední domluvy
- 26.8. *dopolední* výtvarné tvořeníčko od 9.30 hod. v KD
  odpolední opékání buřtíků na zahradě a **společné hraní dětí s rodiči pro širokou veřejnost na zahradě** KD Beseda od 16.00 hod.,
- 27.8. *dopolední* hry na zahradě – zahrajeme si a zazpíváme od 9.30 hod.
- 28.8. *dopoledne* hravou formou s dětmi připravíme a vyzkoušíme s maminkami odpolední soutěže na karneval pro děti od 9.30 hod.
- 28.8. **Letní maškarní karneval pro děti** na zahradě KD Beseda, od 17.00 hod., dětské disco hraje DJ R.Šollar, vstup 20,- Kč, pouze za příznivého počasí
- 28.8. **Prázdninové OLDIES DISCO na zahradě KD Beseda** – sluneční brýle či veselá pokrývka hlavy, letní klobouky, čepičky vítány.... (fantazii se meze nekladou), letní nocí Vás provedou oblíbení DJ Roman Šollar a Jakub Šimko od 20.00 h
- 30.8. **Rozloučení s prázdninami** – od 15.00 hod. na prostranství před prodejnou Safír – Flop, pro děti připraveny zajímavé úkoly a stanoviště. Občerstvení zajištěno. Náhradní oblečení s sebou pro toho, kdo bude v závěru řádit v pěnové show

PROGRAM KINA - SRPEN

• **6.8./ČT** **NORMAL**
Thriller Normal je natočen podle skutečného případu sériových vražd, které ve 30. letech minulého století otřásly celou Evropou.
V hlavních rolích: M.Kňažko, P.Gajdoš, D.Havlová
Český thriller, přístupný od 12 let
Cena:70,- 95 minut česky

• **13.8./ČT** **MONSTRA VS. VETŘELCI** **17.00 HOD.**
Na naši modrou planetu zaútočí mimozemšťané, pojďte se podívat, jak to tady dneska dopadne.
V českém znění: F.Švarc, J.Knot, L.Cigánek,
Animovaná pohádka, přístupná
Cena: 65,- 94 minut český dabing

• **20.8./ČT** **PODIVUHODNÝ PŘÍPAD BENJAMINA BUTTONA** **18.30 HOD.**
Narodil jsem se za velmi podivuhodných okolností. V hlavních rolích: B.Pitt, C.Blanchettová a další.... Psychologicky milostný, přístupný od 12 let
Cena: 70,- 166 minut české titulky

PRODEJ LÍSTKŮ V KANCELÁŘI KINA A NEBO PŮL HODINY PŘED PROMÍTÁNÍM. ZMĚNA PROGRAMU VYHRAZENA.

POZVÁNKY Z REGIONU KAPLICE

FORMANSKÉ KAPLICKÉ SLAVNOSTI

28. 8. DĚTSKÉ FORMANSKÉ ODPOLEDNE

- 16.00 hodin „Historie hrou", pohádka, jízda na koních, rybáři, ukázky se psy, klaun...
- 19.00 hodin diskotéka v pivním stanu

29. 8. SLAVNOST

- 11.00 hodin historický průvod s Petrem Vokem
  Slavnostní fanfáry a zaáhjení v městském parku, uvidíte tanečníky, kejklíře, akrobacii na chůdách, šermíře i praporečníky
- 14.00 hodin hudební přehlídka souborů (ČR, Rakousko, Chorvatsko)
- 16.00 hodin hudba různých žánrů na dvou scénách v areálu městského parku až do nočních hodin

Doprovodné programy: výstava škodovek, automobilových veteránů a historických motocyklů, chovatelská výstava v parku

PROJEKT ENERGIE PRO JIHOČESKÝ VENKOV

7.7.-10.7. a 13.7.-16.7.09 vždy od 19:00 proběhne na zámku v Nových Hradech kurz projektu Energie pro jihočeský venkov.

Cílem kurzu je seznámit veřejnost s možnostmi využití alternativních zdrojů energie, proto je kromě přednášek plánovaná i exkurze. Kurz je bezplatný. Absolventi kurzu získají certifikát.
Témata

- využívání sluneční energie pro výrobu teplé vody (sluneční kolektory)
- využití fotovoltaických panelů na výrobu elektrické energie
- problematika hospodaření s vodní energií
- úloha vody v krajině
- zkušenosti s provozem fotovoltaické elektrárny
- udržitelná energetika nutná k přežití civilizace
- biotechnologie
- prognózy spotřeby energie
- možnosti získání podpor pro projekty využívající alternativní zdroje energie
- bioplyn

Za Ústav fyzikální biologie JU a Castech - novohradské sdružení pro povznesení věd a technologií srdečně zve Mgr. Naďa Štysová

Zájemci přihlaste se na mail Nada.Stysova@seznam.cz
Program bude uveden na webových stránkách Castech-nh.xf.cz
„Evropský zemědělský fond pro rozvoj venkova: Evropa investuje do venkovských oblastí"

POZVÁNKY Z REGIONU BOROVANY

Kalendář akcí – červenec 2009

Slavnosti, poutě:

✖ **8.-19.7.**
LETNÍ ŘEZBÁŘSKÉ SYMPOZIUM
(řezbáři Pavel Klabouch, Stanislav Pokorný, Ivan Šmíd, Jan Švadlenka) - zámecký park

✖ **11.-12.7.**
BORŮVKOBRANÍ - BOROVANSKÉ FOLKLORNÍ A BORŮVKOVÉ SLAVNOSTI
kulturní a gastronomický program v areálu zámku, řemeslný jarmark, program pro děti

✖ 19.7. **BOROVANSKÁ POUŤ**

Koncerty:

✖ **10.7. pá** **19.00 h**
SPIRITUÁL KVINTET
kostel Navštívení Panny Marie
(předprodej vstupenek à 150 Kč v infocentru - tel. 387 001 351)

✖ **18.7. so** **19.00 h**
JIŘÍ STIVÍN - flétny, ROBERT HUGO - cembalo
kostel Navštívení Panny Marie
(předprodej vstupenek à 150 Kč v infocentru - tel. 387 001 351)

✖ **19.7. ne** **15.00 h**
BOŽEJÁCI A JOSEF ZÍMA
koncert známé dechovky
zámecká zahrada

✖ **24.-25.7.**
JIHOČESKÉ ZPÍVÁNÍ
folkový festival - Památník J. Žižky
Trocnov (program na www.rybnikari.cz)

Akce pro děti:

✖ **18.7. so 15.00 h**
MICHAL NA HRANÍ
pořad M. Nesvadby - zámecká zahrada

Využijte možnosti být zdarma pravidelně informováni o nejbližších akcích v Borovanech a v osadách na Váš e-mail. Stačí poslat e-mail na: kultura@borovany-cb.cz a budete přiřazeni do adresáře BOROVÁNCI.

POHÁDKOVÝ CHLUM u Třeboně – 8. ročník jedinečná akce pro děti

- **27.7.2009 zahájení od 18.00 h**
  Dům kultury celotýdenní program do 31.7.2009
- **od 28.7.09 od10.00 h**
  program pro malé i velké bližší informace na ww.pohadkovychlum.cz

POZVÁNKY Z REGIONU - NOVÉ HRADY

červenec 2009

- 9.7. – 12.7.2009 - Novohradské znění - mezinárodní festival world music
- 11.7.2009 - Black Bottom, jazz, swing traditional, Rezidence N.Hrady
- 13.-19.7.2009
  Tvůrčí dílny v Koželužně N. Hrady - encaustika, lektorka Z. Dermové, podvečerní pohodové malování, od 17.00 do 21.00 hod.
- 22.-29.7. 2009
  Malířské sympózium v Koželužně, setkání 10 výtvarníků z České republiky, volná tvorba i přístup pro veřejnost
- 29.7. vernisáž obrazů ze sympozia v Galerii na Státním hradě Nové Hrady
- 17.7.2009 - SWING TRIO AVALON, Rezidence N.Hrady
- 18.7.2009 - Hyalitpárty v Údolí u Nových Hradů
  od 20.00 hod., venkovní taneční zábava,
- 24.7.2009 - JazZíka spol-live jazz-swing-latin-traditional, Rezidence N.Hrady
- 25.7.2009 - Oslavy k 135.výročí založení Sboru dobr. hasičů Nové Hrady, prezentace techniky a činnosti sboru, hry pro děti, občerstvení a muzika.
- 30.7.2009 - Divadlo - Don Quichote de la Ancha, hradní nádvoří Státního Hradu Nové Hrady, začátek ve 20 h, vstupné 70,-Kč (děti a senioři 40,-Kč)
- 31.7.2009 - Hudební skupina LUNA, Rezidence N.Hrady

srpen

- 6.8.2009 - Div. Nešťastný šafářův dvoreček, hradní nádvoří Státního hradu od 19.30 h, vstupné 50,-Kč,děti a senioři 30,-Kč
- 7.8.2009 - QUINTET SWINGOVÉHO ORCHESTRU ČS. rozhlasu, Rezidence
- 12.-16.8.2009 - Tvůrčí dílny v Koželužně – intuitivní malování s lektorkou V.Zítovou, od 17.00 do 21.00 h
- 14.8. 2009 - OLD STEAMBOAT JAZZ BAND – Rezidence
- 15.-23.8.2009 - Mezinárodní letní hudební kurzy, pořádá ZUŠ T. Sviny
- 21.8. 2009 - DIXIE OLD BOYS - Rezidence
- 22.8.2009 - Oslavy k 60.výr. zal. odd. kopané N. Hrady, taneční večer s Hyalitem
- 28.8.2009 - ROSA BAND - Rezidence
- 29.8.2009 - Loučení s prázdninami - hádanky, hlavolamy a zkoušeky odvahy pro děti, od 17.00 h na Jánské louce u Hotelu Máj a 21.00 – 03.00 h Diskotéka - Hotel Máj, hraje D.J. R. Šollar, vstupné 50,-Kč

Přijďte se informovat, jak můžeme pomoci právě Vám...

Broker Consulting®

Nezávislý finanční konzultant

Rodinám i jednotlivcům poskytujeme komplexní nezávislé finanční poradenství:

Optimalizace rodinných financí – finanční analýza s konzultací vhodnosti a výhodnosti uzavíraných i již uzavřených smluv
Zpracování finančního plánu -dlouhodobé vytváření finanční rezervy na důchod či rentu, pro děti na studia

Zajišťujeme:

Zprostředkování financování bydlení – hypotéky a úvěry ze stavebního spoření
Zabezpečení rodiny - životní, úrazové a majetkové pojištění (pojištění majetku, aut a odpovědnosti)
Nadstandardní zhodnocení úspor s využitím státních dotací, daňových úlev či výnosů osvobozených od daní
Zajištění peněz proti poklesu hodnoty

Kontaktujte nás: Ing. Lenka Kotrčová
Mobil: 720 610 787
e-mail: lenka.kotrcova@bcas.cz

Kancelář: Riegrova 479
České Velenice
!!! ZMĚNA !!! (v budově zdravotního střediska)

Více informací o naší společnosti, způsobu práce, produktech a partnerech naleznete na: www.bcas.cz

Milé děti a všichni dospělci,
přeji Vám nádherné prázdniny
plné pohody, nezapomenutelných zážitků,
nového poznání, přátelských vztahů
a těším se na setkání s Vámi při akcích
– PRÁZDNINOVÝ TÝDEN
a ROZLOUČENÍ S PRÁZDNINAMI.

kult.ref. Vladimíra Přibylová

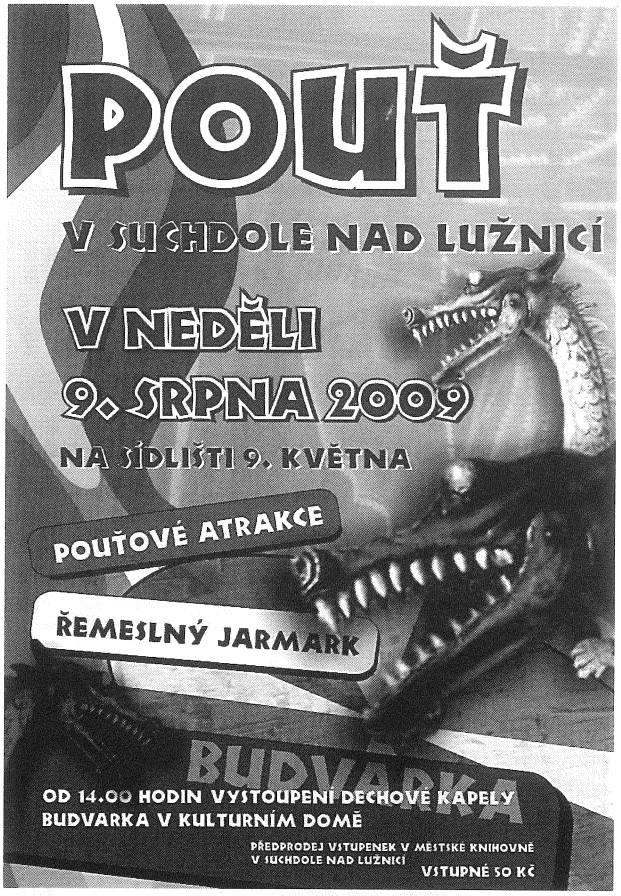

POZVÁNKY Z REGIONU SUCHDOL NAD LUŽNICÍ

SUCHDOLSKÉ DIVADELNÍ VEČERY
LETNÍ FESTIVAL
SUCHDOL NAD LUŽNICÍ

2. ročník letního divadelního festivalu SUCHDOLSKÉ DIVADELNÍ VEČERY

4. a 5. 7. 2009

a dále 11., 18. a 25.7.2009 připraven bohatý program info na plakátech nebo na *www.divadlo.suchdol.cz*
Součástí akce bude výstava „MALOVANÉ OPONY“ ve vestibulu kina.

ADVOKÁTNÍ KANCELÁŘ Mgr. VLADIMÍR KROPÍK

se sídlem 28. října 190, 378 06 Suchdol nad Lužnicí, tel./fax.: **384 781 468**,
Mgr. Vladimír Kropík, advokát, email:vladimir.kropik@tiscali.cz, GSM: **602 272 392**
Mgr. Petra Kropíková, advokátní koncipient, GSM: **723 438 467**
vám nabízí veškerý

právní servis, poradenství a zastupování ve sporech v oblasti:

občanského práva (např. převody nemovitostí a zprostředkování prodeje, nájemní a jiné smlouvy, zástavy, zrušení spoluvlastnictví, náhrada škody), **obchodního práva** (např. zakládání a likvidace společností, konkursy, vymáhání pohledávek), **rodinného práva** (např. rozvody, péče o děti, majetkové vyrovnání), **pracovního práva a jiné**

úřední dny: každou středu od 8.00 do 17.00 h nebo dle dohody

28. srpna od 17 hod.

LETNÍ MAŠKARNÍ KARNEVAL PRO DĚTI na zahradě KD Beseda, dětské disco hraje DJ R.Šollar, vstup 20,- Kč

pouze za příznivého počasí

čipos

ČIŠTĚNÍ A MONITORING POTRUBNÍCH SYSTÉMŮ

oblast Jindřichohradecko, Táborsko
se sídlem v Suchdole nad Lužnicí

Nabízí:

- čištění kanalizace tlakovým agregátem
- revize kanalizace TV kamerou se záznamem na DVD
- čištění odpadů elektromechanicky včetně domovních rozvodů
- frézování kořenů a pevných usazenin z kanalizace
- zjištění stavu a trasy kanalizace
- vyhledání poruch kanalizace
- vývoz a čištění septiků a jímek(dosah sacích hadic 50 m)
- likvidace odpadu na ČOV a řízených skládkách
- vývoz a čištění jímek s nebezpečnými odpady včetně likvidace
- opravy potrubí bezvýkopovou technologií
- zkoušky vodotěsnosti kanalizace a revizních šachet
- zkoušky těsnosti jímek a septiků

tel.: 604 209 354

Naše služby jsou vám k dispozici 24 hodin denně, 365 dní v roce

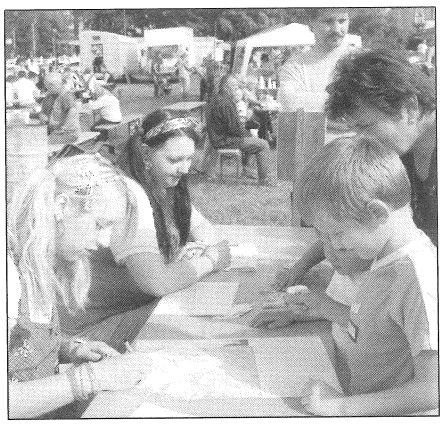

Rozloučení s prázdninami - foto z loňského roku

30. srpna od 15 hod.

ROZLOUČENÍ S PRÁZDNINAMI

od 15.00 hod. na prostranství před prodejnou Safír – Flop

☺

Pro děti připraveny zajímavé úkoly a stanoviště

☺

Občerstvení zajištěno

☺

Náhradní oblečení s sebou pro toho, kdo bude v závěru řádit v pěnové show

INZERUJTE VE SVÝCH NOVINÁCH

SPG
SPG CZECH

SPG Czech, s.r.o., je dceřinou společností rakouské společnosti SPG International. Tato rychle se rozvíjející společnost se sídlem v Trhových Svinech a Kaplici patří dlouhodobě ke špičce v oboru strojírenského obrábění a výroby strojů. Od svého vzniku v roce 1994 prošla SPG Czech, s.r.o., poměrně náročnou cestou změn a dospěla až do podoby moderní a dobře fungující firmy, která si zakládá na špičkových technologiích a zejména na kvalitě a odbornosti svých zaměstnanců. V současné době zaměstnává téměř 170 zaměstnanců.

V současné době posilujeme týmy v **Trhových Svinech a Kaplici** o tyto pozice:

- **KONSTRUKTÉR**
  Trhové Sviny
  SŠ/VŠ strojní, znalost CAD, 3D výhodou, základní znalost NJ
- **ELEKTRO-PROJEKTANT STROJŮ A ZAŘÍZENÍ**
  Trhové Sviny
  min. SŠ/VŠ výhodou, znalost vyhl. 50§10, znalost NJ výhodou, důslednost, flexibilita
- **PROGRAMÁTOR, OBSLUHA CNC SOUSTRUHU**
  Kaplice
  min. 2 roky praxe a zkušenosti v oboru podmínkou, práce na novém stroji Takisawa

Naše nabídka:
• Zázemí stabilní a rozvíjející se společnosti • Profesní rozvoj (kurzy, školení, práce se špičkovými technologiemi) • Práce na zahraničních projektech • Dobré finanční ohodnocení • Propracovaný systém zaměstnaneckých výhod • Dodatečná dovolená nad rámec ZP • 13. plat • Příspěvky na dopravu

Pokud máte zájem u nás pracovat, kontaktujte paní Hanu Gürtlerovou, tel.: **386 300 281**
SPG Czech, Husova 1056, 374 01 Trhové Sviny, e-mail: **hana.guertlerova@spg-int.com**

POHŘEBNÍ SLUŽBA TŘEBOŇ

Zodpovědný pracovník: Pražák František

Jsme firma, která poskytuje kompletní pohřební služby, po dohodě s pozůstalými uskutečníme a zajistíme smuteční obřady i o víkendech a svátcích.

Sídlíme v nové budově, hlavní vchod do hřbitova sv. Alžběty v Třeboni (směr k lázním Aurora) ul. Svobody čp. 79

Telefonické spojení:

Objednávková kancelář Třeboň:
od 7.30 do 15.30 - 384 722 820
Objednávková kancelář Suchdol n. L., ul. 28. října
od 7.30 do 12.00 - 384 385 251

Pražák František: mobil nepřetržitě - 721 402 261
byt - 384 726 226

Vaše dotazy zodpovíme na jakémkoliv telef. čísle, ceník služeb poskytneme přímo v kanceláři.

UHELNÉ SKLADY
Michal Bouda

Jsme výhradní prodejci **Bílinského nízkosirnatého uhlí** v regionu

BÍLINSKÉ NÍZKOSIRNATÉ UHLÍ
Bylo, je a bude!

U nás máte 100% záruku, že nekoupíte „namíchané" uhlí s horší kvalitou.

Nabízíme:
• všechny druhy hnědého uhlí včetně briket
• černé uhlí a koks
• palivové dřevo

Třeboň – 384 724 020
Suchdol n/Luž. - 384 781 103

DOPRAVA paliv **ZDARMA** až k Vám.
Skládáme uhlí až do Vaší uhelny.

*Možnost zakoupení **uhlí na splátky**.*

Volejte zdarma
800 17 19 19
www.uhlibouda.cz

Teprve s uhlím od nás, pocítíte teplo domova.

Uhelné sklady Staněk
Suchdol nad Lužnicí
(u železničního nádraží)

Nabízíme Vám:
HNĚDÉ UHLÍ
Bílina – kostka, ořech 1, ořech 2
ČERNÉ UHLÍ – *kostka, ořech*
NĚMECKÉ BRIKETY

■ ■ ■ ■

Naše uhlí je neustále uskladněno pod plachtami.
Doprava zdarma.
Možnost složení dopravníkem přímo do Vaší uhelny.

Nyní využijte sezónní slevy

Otevírací doba: pondělí – pátek 7:30 – 16:00
Kontakt: 384 782 209, 723 738 553
Volejte zdarma: 800 165 104
www.uhli.unas.cz

INTERNET TERMSnet

SPECIÁLNÍ NABÍDKA PRO VÁS!

Bezdrátové připojení na frekvenci 5GHz.

Tarif Home 6M za 490,- s DPH/měsíčně
Zařízení a instalace za 1,- !!!

Tarif Home 3M za 350,- s DPH/měsíčně
Zařízení a instalace za 1990,-

• Rychlé zřízení služby • HelpLine - pomoc zákazníkům Zdarma!

Nabídka zvýhodněné ceny za zařízení a instalaci je časově omezena.
V případě technicky náročnější instalace, bude případný doplatek ceny za zařízení zákazníkovi předem oznámen.

Pro více informací: 387 685 148, 606 687 309
Proměření a instalace: Bonum CZ 602 488 235

ROŽMBERSKÁ OPTIKA

MĚŘENÍ ZRAKU A APLIKAČNÍ STŘEDISKO KONTAKTNÍCH ČOČEK

20% SLEVA
NA SLUNEČNÍ BRÝLE

- Brýle zhotovíme do 1 hodiny
- Kontaktní čočky IHNED dle skladových zásob

NAŠE PRODEJNA
směr z Masarykova nám. k rybníku Svět

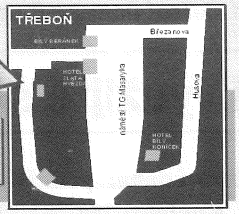

Otevírací doba
po- pá 8.30 - 17.30
so 9.00 - 12.00

Rožmberská 42/I
379 01 TŘEBOŇ
tel./fax: 384 389 301
e-mail: rozmberskaoptika@seznam.cz

ČESKOVELENICKÝ ZPRAVODAJ

Vydává Městský úřad České Velenice – tel. 384 758 011, Povoleno MK ČR pod č.: E 11661. Příspěvky do Zpravodaje přijímá Vladimíra Přibylová, tel.: 384 794 480, mob. 739 943 336, vpribylova@meu.velenice.cz nebo kdbeseda@meu.velenice.cz nebo v městské knihovně Martina Kubatová, tel. 384 794 212. Korektor Mgr. Stanislav Šafránek. Uzávěrka každého čísla je **15. den** v měsíci. Sazba a tisk JAVA Třeboň. Podepsané příspěvky nejsou redakčně upravovány. Počet výtisků 620.