ČESKOVELENICKÝ ZPRAVODAJ

XXXIII. ročník | říjen 2010 | cena 5 Kč

Oznámení

o době a místě konání voleb do zastupitelstev obcí

Starosta obce České Velenice podle dle § 29 zákona 491/2001 Sb. o volbách do zastupitelstev obcí a o změně některých zákonů

oznamuje:

1. volby do zastupitelstev obcí se uskuteční dne 15. října 2010 od 14.00 hodin do 22.00 hodin a dne 16. října 2010 od 8.00 hod do 14.00 hodin

2. Místem konání voleb

ve volebním okrsku č. 1

je volební místnost – **budova Městského úřadu, Revoluční 228, České Velenice**

pro voliče podle místa, kde jsou přihlášeni k trvalému pobytu:

Sídliště U Nádraží, Sídliště Na Sadech, ulice Riegrova, Havlíčkova, Revoluční, U Stadionu, v první části ulic T.G. Masaryka, Palackého a Husova od Revoluční po Nerudovu.

ve volebním okrsku č. 2

je volební místnost – **budova Základní školy, Třída Čsl. Legií 325, České Velenice**

pro voliče podle místa, kde jsou přihlášeni k trvalému pobytu:

ulice Štefánikova, Třída Čsl. legií, Boženy Němcové, Nerudova, Komenského, Družstevní, Trocnovská, Žižkovo předměstí, v druhé části ulic Palackého, Husova, T.G.Masaryka od Nerudovy ulice, Nová Cejle a Pastviny.

ve volebním okrsku č. 3

je volební místnost – **budova Kulturního domu Beseda, Vitorazská 77, České Velenice**

pro voliče podle místa, kde jsou přihlášeni k trvalému pobytu:

v ulice Vitorazská, Jungmannova, Tylova, Hanušova, Říční, Besední, Tyršova, Barákova, Mánesova, Na Kopečku, Jiráskova, Dílenská, Jana Pernera, Podlesí a čp. 149.

3. Voliči bude umožněno hlasování poté, kdy prokáže svoji totožnost a státní občanství České republiky (občanským průkazem nebo cestovním pasem České republiky). Neprokáže-li uvedené skutečnosti stanovenými doklady, nebude mu hlasování umožněno.

4. Voličům budou dodány 3 dny přede dnem konání voleb hlasovací lístky podle místa, kde jsou přihlášeni k trvalému pobytu.

V den voleb volič může obdržet hlasovací lístky i ve volební místnosti.

V Českých Velenicích dne 29. 9. 2010

Ing. Jaromír Slíva
starosta města

VOLBY 2010

VOLBY DO ZASTUPITELSVA MĚSTA

15. a 16. října 2010

Programové prohlášení nezávislých kandidátů TOP 09

1. Městský úřad

a/ příprava přechodu technických služeb na organizaci s právní subjektivitou se 100% vlastníkem města

b/ personální audit městského úřadu a na základě auditu reorganizaci jednotlivých oddělení MÚ

c/ přechod správy bytového fondu pod technické služby s novým statutem

d/ prostředky -nájemné vybrané z bytových a nebytových prostor bude použit zpět jen na opravu těchto objektů a bytů

e/ řešení otázky zaměstnanosti ve spolupráci s pracovním úřadem a s podnikateli města v návaznosti na vyplácení sociálních dávek

f/ podporovat v maximální míře integraci okrajových částí do života města

2. Výstavba a rozvoj města

a/. zabezpečit projektově řešení parkovacích míst v centru města

b/ řešení dopravní situace – stav komunikace – v Žižkově Předměstí

c/ řešení dopravní obslužnosti „zdravotního centra „ v Riegrově ulici

d/ zabezpečit projektovou přípravu a realizaci bytových a nebytových objektů města v dotačním programu „Zelená úsporám".

3. Kultura a kulturní rozvoj města

a/ zajistit stálého pracovníka pro kulturu v Besedě a zajistit větší vytížení tohoto objektu, podporovat činnost zájmových kroužků

b/ zabezpečit prostředky pro rekonstrukci a provoz objektu stávajícího kina

4. Bezpečnost ve městě

a/ zabezpečit finanční prostředky na zlepšení kamerového systému ve městě

b/ pokusit se o zřízení stálé služebny Policie ČR

c/ ve spolupráci s Policií ČR iniciovat častější kontroly kamionové dopravy přes střed města

d/ v rámci platných zákonů omezit počet výherních automatů zvláště v blízkosti školy

e/ v rámci platných vyhlášek vytlačit pouliční prostituci z města

5. Sportovní oblast

a/ zprůhlednit a zefektivnit finanční podporu města pro sportovní činnost

b/ řešení rekonstrukce školního hřiště v návaznosti na jeho využití pro veřejnost

c/ podporovat dotační programy zaměřené na zlepšení jednotlivých prostor sportovního areálu

Kandidátní listina pro volby do zastupitelstva

TOP 09

města České Velenice konané ve dnech 15. a 16. října 2010

1.	Ing. Petr Kulhánek	49 let	technik	České Velenice, Besední 71	bez politické příslušnosti
2.	Ing. Miroslava Šafránková, Ph.D.	30 let	vysokoškolský odb. asistent	České Velenice, sídl. Na Sadech 185	bez politické příslušnosti
3.	Marcel Jileček	45 let	technik	České Velenice, Komenského 189	bez politické příslušnosti
4.	Jaroslav Jabůrek	54 let	OSVČ	České Velenice, Družstevní 412	bez politické příslušnosti
5.	Stanislav Touš	54 let	OSVČ	České Velenice, Čsl. legií 276	bez politické příslušnosti
6.	Stanislav Vícha	46 let	ředitel školní jídelny	České Velenice, Čsl. legií 317	bez politické příslušnosti
7.	Marie Bambulová	42 let	učitelka ZŠ	České Velenice, Žižkovo Předměstí 628	bez politické příslušnosti
8.	Pavel Chabiniok	30 let	pracovník poštovní přepážky	České Velenice, sídl. Na Sadech 171	bez politické příslušnosti
9.	Roman Zikeš	33 let	OSVČ	České Velenice, Vitorazská 30	bez politické příslušnosti
10.	Ing. Jaroslav Herna	51 let	jednatel společnosti	České Velenice, Nová Cejle 580	bez politické příslušnosti
11.	Hana Morawetzová	44 let	OSVČ	České Velenice, Riegrova 475	bez politické příslušnosti
12.	Zuzana Venclů	45 let	zubní technik	České Velenice, Družstevní 397	bez politické příslušnosti
13.	Stanislav Bambule	54 let	technik	České Velenice, Pastviny 589	bez politické příslušnosti
14.	Marek Dvořák	46 let	OSVČ	České Velenice, Žižkovo Předměstí 621	bez politické příslušnosti
15.	Jiří Dlabik	50 let	OSVČ	České Velenice, sídl.Na Sadech 184	bez politické příslušnosti

ČESKÁ STRANA SOCIÁLNĚ DEMOKRATICKÁ

Vážení spoluobčané, uplynuly čtyři roky od doby, kdy jste naposledy hlasovali o složení městského zastupitelstva, a nyní tak stojíme před dalšími komunálními volbami. V těch volbách posledních jste Českou stranu sociálně demokratickou poctili takovou důvěrou, že v zastupitelstvu získala většinu mandátů. Protože však správa obecních záležitostí je navýsost věcí společnou, dohodli jsme se na obsazení rady města se dvěma dalšími politickými uskupeními – KDU-ČSL a KSČM. Složení rady proto nezůstalo jednobarevné a rozhodování o dalším rozvoji města a řízení jeho chodu tak mohlo probíhat na koaličním základě.

Před čtyřmi lety Česká strana sociálně demokratická předložila vám, voličům, svůj volební program a naší prioritou bylo naplnění pokud možno všech jeho tezí. Co se tedy podařilo?

Prosadili jsme rekonstrukce ulic Revoluční a Čsl.legií. Na této investici se s Jihočeským krajem podílelo i naše město, které vybudovalo či opravilo chodníky, parkoviště, veřejné osvětlení, vodovod a kanalizaci. S pomocí dotací jsme opravili MŠ Na Sadech, rozšířili její kapacitu a připravili projekt pro opravu MŠ T.G.Masaryka. Pokračovali jsme s rekonstrukcí místních komunikací – opravena je B.Němcové, Štefánikova a do konce října bude dokončena spojnice T.G.Masaryka a Havlíčkovy. Rovněž s pomocí dotace jsme propojili ulici Vitorazskou se sousední obcí Wielands a podél Vitorazské jsme opravili veškeré chodníky. Ve školní tělocvičně je dokončena nová podlaha, pořízená rovněž díky dotačnímu financování.

V rámci prostoru, který máme na těchto stránkách k dispozici, však nyní chceme představit především volební program nový.

Oč tedy budeme usilovat, pokud nás poctíte vaší důvěrou v nadcházejícím období?

Životní prostředí, vzhled města

- Zajistíme vhodné využití plochy u prodejny Flosman na sídlišti Na Sadech dle projektu, který je zpracován.
- Zajistíme ozdravění mezisídlištních ploch provedením vhodných parkových úprav.
- Budeme pokračovat v obnově a modernizaci veřejného osvětlení (ul. Vitorazská, Husova, Palackého a další).
- Zajistíme důstojnou opravu kapličky v Žižkově Předměstí.
- Budeme řešit potřeby občanů Žižkova Předměstí jako části města se specifickým rázem.
- Budeme zajišťovat řádný úklid a sečení travnatých ploch.
- Budeme pokračovat v úpravě místního hřbitova.
- Budeme usilovat o úpravy břehů Lužnice a jejich zpřístupnění pro vycházky.
- Zajistíme údržbu a rozšíření stávajících dětských hřišť a vybudujeme nová v dalších lokalitách.
- Zajistíme veřejná WC v centru města.
- Upravíme prostory v okolí pomníků na území města.
- Zajistíme podmínky pro aktivní využití volného času seniorů (seniorská sportoviště).

Bydlení, výstavba, doprava a spoje

- Budeme pokračovat v rekonstrukcích místních komunikací a chodníků včetně oprav vodovodních a kanalizačních řadů (ul. Riegrova, Komenského, Husova, popř. další).
- Zajistíme úpravy ulic ústících do ulice Vitorazská.
- Zahájíme stavební práce na přípravě stavebních parcel v lokalitě Pastviny.
- Provedeme výstavbu řadových garáží.
- Budeme pokračovat v ekologizaci městských bytových domů (výměna oken, zateplení).
- Budeme ve spolupráci se sousedním Gmündem řešit otázku kamionové dopravy městem.
- Budeme vhodným způsobem rozšiřovat parkovací plochy ve městě.
- Budeme vyžadovat a podporovat elektrizaci železniční dopravy na trati České Velenice-Veselí nad Lužnicí.

Školství, kultura, sport

- Budeme nadále pokračovat v rekonstrukcích a modernizaci budov a výukových a venkovních prostor základní školy a mateřských škol.
- Dle zpracovaného projektu vybudujeme nové školní hřiště.
- Zahájíme modernizaci místního kina.
- Zvýšíme nabídku kulturních a sportovních aktivit zaměřených na nejširší veřejnost pro všechny věkové kategorie.
- Budeme i nadále podporovat rozvoj spolkového života ve městě.
- Připravíme na vhodném místě plochu pro pořádání kulturních akcí pod širým nebem.
- Budeme pokračovat v opravách a úpravách sportovního areálu, včetně rekonstrukce zázemí sportovní haly a připravíme celkovou rekonstrukci fotbalového hřiště.
- Budeme se zabývat vybudováním zázemí pro volnočasové aktivity mládeže.

Podpora a rozvoj podnikání

- Zintenzivníme komunikaci s místními podnikateli s cílem podpory jejich aktivit a potřeb.
- Budeme vytvářet podmínky pro vznik nových pracovních míst.
- Budeme nadále spolupracovat s úřadem práce a hospodářskou komorou.

Zdravotní a sociální péče

- Budeme nadále jednat o dalším zlepšení situace v oblasti dostupnosti zdravotnické péče včetně zdravotnické záchranné služby, a to i využitím zdravotnických služeb, nabízených v sousedním Rakousku.
- Budeme vytvářet podmínky pro vznik stacionáře, zajišťujícího celodenní péči a program pro staré osoby.
- Budeme nadále poskytovat pomoc občanům města, kteří se ocitnou v tíživé životní situaci.

Správa a bezpečnost obce

- Zkvalitníme předávání informací o činnosti radnice s důrazem na využití internetových stránek a elektronické komunikace.
- Využijeme všech možností, které nabízí právní řád České republiky, k regulaci či odstranění negativních činností na území města, s cílem úplného odstranění pouličního nabízení sexuálních služeb, regulace výherních hracích přístrojů aj. V těchto záležitostech budeme iniciovat a podporovat projednávání nové legislativy.
- Budeme rozšiřovat bezpečnostní kamerový systém ve městě.
- Budeme nadále koordinovat spolupráci jednotlivých bezpečnostních složek ve městě s cílem zajistit účinné řešení místních záležitostí veřejného pořádku.

Turistický ruch

- Rozšíříme služby stávajícího infocentra.
- Budeme pokračovat ve vydávání nových turistických materiálů a propagačních předmětů.
- Budeme nadále využívat turistických cílů v okolí pro propagaci našeho města.
- Budeme udržovat stávající a popř. budovat nové naučné stezky a cyklostezky.

Za Českou stranu sociálně demokratickou – MO České Velenice
Ing. Jaromír Slíva, předseda

1. Ing. Jaromír Slíva, 40 let, starosta města, člen ČSSD
2. Mgr. Miroslav Kotrč, 73 let, místostarosta města, člen ČSSD
3. Václav Musil, 49 let, dělník, člen ČSSD
4. Mgr. Petr Večeř, 44 let, učitel, bez politické příslušnosti
5. Jaroslav Sazma, 43 let, technik, bez politické příslušnosti
6. Jaroslav Fiala, 47 let, technik, člen ČSSD
7. Ing. Pavel Vondrys, 45 let, učitel, bez politické příslušnosti
8. Roman Šollar, 36 let, technik, člen ČSSD
9. Stanislav Staněk, 44 let, výpravčí, člen ČSSD
10. Mgr. Jana Zemánková, 42 let, učitelka, člen ČSSD
11. Radek Benda, 39 let, dozorčí provozu, bez politické příslušnosti
12. Ivana Kropíková, 42 let, technička, bez politické příslušnosti
13. Mgr. Jaroslav Filip, 28 let, učitel, člen ČSSD
14. Luboš Svrček, 25 let, strojvedoucí, bez politické příslušnosti
15. Jaroslav Šollar, 64 let, důchodce, člen ČSSD

Volební program KSČM

pro volby do městského zastupitelstva

B U D E M E P O D P O R O V A T

výstavbu letní kulturní scény u Safíru

■■■

opravu cesty Riegrova

■■■

vyhlášku "Zákaz konzumace alkoholu na veřejnosti v centru města"

■■■

výstavbu garáží

■■■

úpravu jízdního řádu ČD k potřebám občanů

■■■

zavedení "R" spojení do Prahy (vlakové)

■■■

dotace pro městské hasiče

■■■

dotace pro sport

■■■

dotace na kulturu

18.10. KD Beseda - 19.00 hod., předprodej vstupenek IC p. Koc nebo v městské knihovně u pí Kubatové

ODS Volební program Občanské demokratické strany a nezávislých kandidátů

Financování města

- V rámci lepšího a detailnějšího informování občanů prosazujeme konkrétnější a přehlednější rozepsání rozpočtu města a jednotlivých rozpočtových výhledů pro nadcházející roky.
- Při sestavování rozpočtu budeme vycházet z požadavků a názorů občanů.
- Protože je značná část výdajů města uskutečňována prostřednictvím výběrových řízení, budeme u těchto řízení požadovat stanovení pevných kritérií, která by celý proces výběrového řízení (tzn. od jeho zadání až po jeho vyhlášení) dostatečně zprůhlednila. Zároveň s vypsáním výběrového řízení budeme zveřejňovat kritéria daného řízení, a to i pro jeho jednotlivá kola, a po jeho ukončení zveřejníme detailně rozpracované výsledky. Celý systém výběrových řízení bude nastavený tak, aby nedocházelo k sebemenšímu podezření z korupce či protěžování jednotlivých uchazečů. V souvislosti s tímto bodem hodláme zrušit oslovování firem a jednotlivá výběrová řízení zveřejňovat na internetových stránkách města s cílem dosáhnout co nejlepších podmínek.
- Soustavným sledováním dotačních programů budeme usilovat o získání finančních prostředků na většinu investičních akcí ve městě s cílem minimalizovat výdajovou položku města.
- Usilujeme o zvýšení počtu podnikatelů se sídlem v Č. Velenicích.
- Pro podnikatele, kteří přenesou své sídlo do Českých Velenic, máme připravený podpůrný program, který jim pomůže pokrýt náklady spojené s přechodem. Místním podnikatelům a těm, kteří své sídlo přenesou, program dále umožní propagovat svoji firmu ve sdělovacích prostředcích a materiálech Českých Velenic. Za sdělovací prostředky města považujeme internetové stránky, zprávy formou SMS, zpravodaj, plakátovací plochy aj., mimo to také materiály budoucího informačního centra, které budou používány k propagaci města na různých veletrzích. Místním podnikatelům budou tyto služby poskytnuty za zvýhodněných podmínek, respektive zdarma.
- Rozpočet městské policie navýšíme tak, aby byla zajištěna nepřetržitá ochrana veřejného pořádku.

Státní správa a samospráva

- Jednou z priorit našeho programu je zlepšení komunikace mezi občanem a městským úřadem.
- Obnovíme měsíční vydávání Českovelenického zpravodaje, ve kterém hodláme občany podrobně a s předstihem informovat o všech plánovaných investičních akcích, aby se k nim mohli občané vyjádřit.

Bytová politika

- Pro jednotlivé lokality budou před novou výstavbou zpracovány urbanistické studie.
- Neustálému snižování počtu obyvatel Českých Velenic chceme, mimo jiné, předejít také přehodnocením ceny pozemků při prodeji stavebních parcel.
- U nové výstavby, stejně tak i u rekonstrukcí, budeme usilovat o dotace z fondu Zelená úsporám.
- Do tvorby plánu rozvoje města chceme zapojit jak občany, tak i instituce.

Životní prostředí

- Provedeme humanizaci sídlišť, rozšíříme stávající hřiště a sportoviště, zajistíme jejich pravidelnou kontrolu a údržbu s tím, že pro tyto hřiště a sportoviště vydáme provozní řád, na jehož dodržování budeme dohlížet.
- Hodláme odborně ošetřovat a vysazovat stromy.
- Zřídíme nová odpočinková místa a v centru města veřejné záchody.
- Prostor v okolí řeky hodláme upravit ve smyslu odpočinkové a rekreační zóny, spočívající ve vybudování jednoduchého chodníku s lavičkami a prvky pro rekreaci a sport.
- Jsme připraveni zpracovat projekt na likvidaci skládky na cihelně a úpravu rybníků a za pomoci dotací v této oblasti zbudovat rekreační zónu s prostorem pro in-line brusle, skatepark, cyklopark, hřiště pro děti a mládež.
- Chceme v tomto volebním období definitivně vyřešit prostor v okolí obchodního domu Flosman pro odpočinkovou zónu se zelení.
- Po dohodě s okolními obcemi jsme připraveni spolupracovat při vybudování skládky suti a jiného stavebního materiálu.

Kultura a sport

- Chceme, aby se ze školního hřiště po jeho přestavbě stalo víceúčelové hřiště, které by plnilo funkci především školního hřiště a v mimoškolní době by bylo využíváno širokou veřejností.
- Nevyhovující stav stadionu změníme s přispěním dotačních programů.
- S podporou rozvojových fondů hodláme provést rekonstrukci a modernizaci kina a v rámci této přestavby využít budovu jako polyfunkční (kinokavárna, infocentrum, výstavní a přednášková síň, internetový bod, veřejné záchody).
- Jako samozřejmost chápeme podporování aktivit spolků, klubů a jiných kulturních aktivit občanů ze strany města. V souvislosti se zvyšující se jejich činností navýšíme jejich finanční podporu.
- Pro oblast kultury a sportu hodláme zachovat grantový systém s přesným rozdělováním peněz.
- Budeme prosazovat vytvoření informačního turistického centra, se kterým by se sloučilo impulsní centrum. Informační centrum by bylo umístěné v nové polyfunkční budově (budova kina), jehož součástí by byla internetová místnost.

Školství

- Oblast školství považujeme za jednu z priorit našeho programu a školy za výkladní skříň města, proto chceme pokračovat ve vnitřní rekonstrukci hlavní budovy základní školy a školního dvora, jež by sloužil nejen školním a mimoškolním aktivitám, ale i školní družině, a rozvíjet spolupráci se Střední školou.
- Mimoškolní činnost dětí chceme posílit tím, že budeme podporovat rozšíření zájmové činnosti dětí v základní škole, KD Beseda a v tělovýchovné jednotě. To by mělo vést nejen k osobnímu, ale i k profesnímu rozvoji dětí.
- Vzhledem k opakovaným haváriím a celkovému stavu MŠ T. G. Masaryka budeme usilovat o co nejrychlejší celkovou rekonstrukci s případným využitím dotačních fondů.

Doprava a místní komunikace

- Budeme pokračovat v rekonstrukci místních komunikací a chodníků.
- Máme záměr vybudovat centrální parkoviště ve městě a rozšířit stávající parkoviště na sídlištích.
- Spolu s rakouskou stranou a okolními obcemi hodláme pracovat na celkovém řešení nákladní dopravy, která prochází Č. Velenicemi.
- Zasadíme se o zlepšení dopravní obslužnosti při jednání s ČD.
- Občanům města hodláme nabídnout pozemky pro výstavbu garáží.

Veřejný pořádek

- Zvýšení bezpečnosti ve městě nevidíme pouze v zavedení kamerového systému, ale též v posílení úlohy policie k zajištění veřejného pořádku ve městě.

Zdravotnictví

- Nehodláme se smířit se současným stavem zdravotní péče. Chceme rozšířit základní nabídku zdravotnických služeb a získat další specialisty (např. očního lékaře). Při uzavírání nových smluv s poskytovateli zdravotnických služeb budeme prosazovat podmínku o minimálním rozsahu ordinačních hodin.
- Budeme hledat nové možnosti spolupráce mezi městem a nemocnicí v Gmündu.

Ze života základní školy - ZAHÁJENÍ ŠKOLNÍHO ROKU

Zahájení školního roku 2010/2011 se konalo ve středu 1.září. Do první třídy v letošním roce nastoupilo 30 žáků. Uvítání prvňáčků se účastnil ředitel školy Ing. Oldřich Kučera, zástupce ředitele Mgr. Miroslava Čejková a vedoucí školní jídelny pan Stanislav Vícha. Za zřizovatele školy přišel prvňáčky přivítat starosta města Ing. Jaromír Slíva. V letošním školním roce bude na naší škole zřízena pouze jedna první třída a třídní učitelkou se stala Mgr. Radka Ševčíková. Práci asistenta pedagoga v této početné třídě bude vykonávat Gabriela Jandová. Při uvítání dětí do prvních tříd vystoupil se svým programem pěvecký kroužek pí uč. Nedorostové.

Pak již následovalo první zasednutí do školních lavic. Po seznámení s paní učitelkou a prostředím třídy se prvňáčkové odebrali do školní jídelny, kde pro ně vedoucí této jídelny pan S. Vícha připravil občerstvení.

Žluté kontejnery – třídíme více

Zajisté jste si všimli, že se na těchto kontejnerech objevily nové informace.

Označení zajistila firma „Marius Pedersen a.s." provozovna České Budějovice. Zásluhou činnosti SDRUŽENÍ RŮŽE, EKOKOM a NAŠEHO MĚSTA se jejich počet o 12 kusů zvětšil.

Sortiment využitelných odpadů se rozšířil jednak proto, aby se s odpady lépe hospodařilo a jednak proto, že za více vytříděných komodit dostaneme větší odměnu od společnosti EKOKOM, a tak nebudeme muset navyšovat poplatek za odvoz a likvidaci odpadů.

Změna spočívá v tom, že do žlutých kontejnerů můžeme odkládat následující druhy odpadů:

- PET lahve a plastové nádoby
- Výrobky z plastů
- Kelímky a krabičky od potravin
- Sáčky a folie
- Polystyrén
- Nápojové kartony od džusů, mléka a vína

MEZI TYTO ODPADY NEPATŘÍ

- Plastové krytiny
- Novodurové trubky
- Plastové obaly znečištěné chemikáliemi a zbytky potravin

Věříme, že této možnosti využijete. Předem za takový přístup děkujeme.

Mgr. Miroslav Kotrč, místostarosta

ZŠ a MŠ České Velenice informuje

I v letošním školním roce bude pro žáky 1. stupně probíhat na školním dětském dopravním hřišti dopravní výchova pod vedením lektorů Autoškoly Ille Třeboň. V minulém školním roce bylo v rámci dopravní výchovy někdy obtížné, aby si děti na daný den přivezly do školy svá jízdní kola nebo koloběžky. Ne všechny děti mají vybavené jízdní kolo vhodné právě pro dopravní výchovu. Koloběžek je mezi našimi dětmi ještě méně. Proto byl na jaře letošního roku podán grantový projekt do programu Modernizace dětských dopravních hřišť a jejich vybavení s názvem „Jezdíme bezpečně" právě na vybavení dětského dopravního hřiště jízdními koly a koloběžkami pro děti. Projekt byl úspěšný a škola v létě obdržela od Jihočeského kraje grant ve výši 45 000,- Kč. S povinnou spoluúčastí školy ve výši cca 13 000,- Kč bylo za tyto finanční prostředky zakoupeno 10 vybavených jízdních kol pro děti (5 chlapeckých a 5 dívčích) a 11 dětských koloběžek. Tyto počty kol a koloběžek jsou pro dopravní výchovu ve škole již plně dostačující a děti si nebudou muset vozit svá kola nebo koloběžky. Na nových kolech a koloběžkách měla jako první dopravní výchovu v pátek 17. 9. 2010 třída 4. A.

Ing. Oldřich Kučera, ředitel ZŠ a MŠ

Poprvé ve školce ↑

1. září se v naší školce ozýval pláč i smích. Ti nejmladší byli poprvé sami bez maminky pro ně s úplně cizí paní učitelkou. Některé děti se smály, některé si hrály a některé plakaly a volaly po mamince. Paní učitelky se o ně jako maminky postaraly, pochovaly je a nyní už si většina dětí zvykla a radostně si hraje. Ti starší se už do školky po prázdninách na kamarády těšili. S chutí si vyprávěli zážitky a byli spokojení. A z ohlasu rodičů víme, že školní rok uvítaly i maminky.

Odpoledne → pro mámu a tátu

Dne 23. 9. si mohly děti s rodiči ve školce pohrát, ukázat jim jak se jim ve školce líbí, s čím si hrají. Mnohé maminky i tatínkové tak měli možnost se hrou vrátit do dětských let.

Zpravodaj MK Piškůtek (září 2010)

A byl tu konec prázdnin!

Než se nám velké dětičky rozutekly do mateřských školek, naplánovali jsme si na 26.8.2010 ještě společný výlet vláčkem do nedalekého penzionu „Bavlnka" ve Dvorech nad Lužnicí. Tentokrát jsme nemuseli vymýšlet náhradní plány, protože počasí nám přálo. Sešli jsme se v hojném počtu, naše řady posílil i jeden tatínek, který mezi nás bez problémů zapadl. Pro děti už byl veliký zážitek vlastní jízda vlakem. Ještě že pan průvodčí byl tak tolerantní, když viděl takové množství kočárků a dětí. Škoda jen, že je to do Dvorů takový kousek, pan průvodčí totiž nestihl „procvakat" všechny dětské jízdenky. Myslíme si ale, že byl rád, když jsme všichni vystoupili a nikdo se neztratil. Doufáme jen, že jsme nezpůsobili nějaké velké zpoždění. Polní cestou, kde se mohly děti proběhnout, jsme se dostali do krásného, nově zrekonstruovaného penzionu, který se právě specializuje na mladé rodiny s dětmi. Paní majitelka nás mile přivítala, vše nám ukázala, nabídla občerstvení a umožnila dětem pohrát si nejenom na dvoře plném dětských houpaček, prolézaček, skluzavek... , ale i uvnitř v nádherně zařízené dětské herně. Dětem se moc líbila i domácí zvířata, kterých zde bylo nemalé množství. I přes to, že měli majitelé určitě spoustu práce s chodem penzionu, věnovali se nám. Příjemně jsme si popovídali a paní majitelka nám nabídla říjnovou návštěvu - tentokrát jízdu na jejich poníkovi jménem Charlie. Takže se mají děti určitě na co těšit.

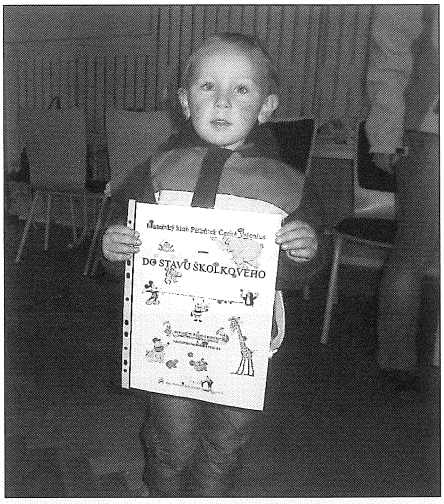

Další schůzka Piškůtku vycházela na poslední den prázdnin, tak jsme se rozhodli, že se s prázdninami a s dětmi, které odejdou do školek slavnostně rozloučíme. Připravené byly hry, soutěže, sladká odměna, zapůjčená trampolína, malování na obličej a chutné občerstvení, o které se postaraly samy maminky. A dopoledne bylo rázem to tam. Popřáli jsme

pokračování na str. 8

MK Piškůtek - *dokončení ze str. 7*

velkým „piškůtkům", ať se jim líbí ve školkách a ať je paní učitelky moc nezlobí.

Zahájili jsme další „školní" rok, přišly i nějaké nové tvářičky, na které se vždy těšíme a za které jsme moc rádi. Začali jsme s paní Evou Šejvlovou 7.9.2010 „Hrátky s batolátky", což jsou dětská říkadla, zpívání, tanečky a používání rytmických pomůcek a nástrojů. Zatím jsme všichni nadšení, uvidíme, jak nám bude do zpěvu příště.

A co chystáme na podzim? Abychom se nenudili, připravujeme na 23.10.2010 v KD Beseda ve velkém sále burzu dětského sortimentu, plánujeme další výlet, prodejní výstavu knih a máme v plánu nechat naše nejmenší také profesionálně vyfotografovat, abychom měli my a naši nejbližší krásné vzpomínky.

O všem se Vám příště zmíníme.

Za kolektiv maminek z mateřského klubu Piškůtek Lenka Součková a Martina Ježková, mkpiskutek@centrum.cz, www.mkpiskutek.estranky.cz

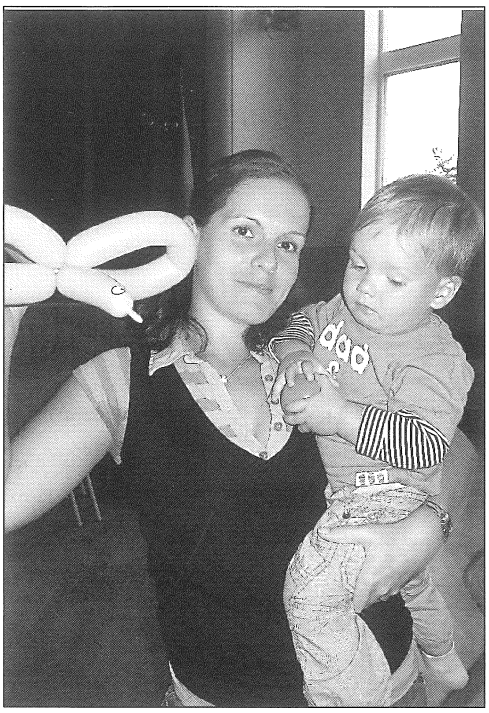

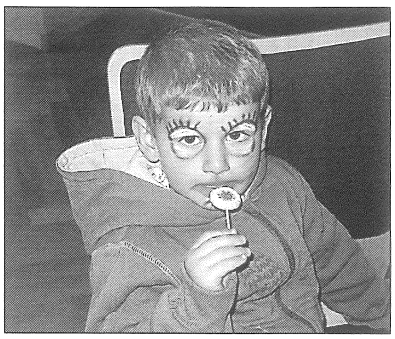

Burza dětského oblečení

V sobotu 23. října od 9 do 16 hodin se bude konat již 8. veřejná burza dětského oblečení. Mnozí z Vás si jistě všimli, že prodávaných věcí rok od roku přibývá, a tak nám nezbývá než se s celou burzou přestěhovat z Rychty do kulturního domu Beseda.

Na minulé burze v dubnu tohoto roku se nám sešlo na 1680 kusů oblečení, bot, hraček a jiných potřeb pro děti od 36 prodávajících. Všichni příchozí měli opravdu z čeho vybírat. A Piškůtek měl také důvod k radosti – z celkové tržby 15.147 Kč připadlo dětem 1.707 Kč.

Přijďte i Vy podpořit naši prodejní akci – ať už formou prodeje nebo nákupu.

Na sále kulturního domu bude pro děti připravena trampolína, různé hry, malování a spousta hraček. Vaše ratolesti se zabaví a Vy budete moci nerušeně vybírat!

Za MK Piškůtek Vás všechny zve
Irena Hanková

11.9.2010 byli členové Senior klubu pozvaní na setkání důchodců rakouským Senior klubem v Gmündu

Městská knihovna v Č. Velenicích vyhlašuje 4. ročník soutěže pro děti

„O nejkrásnější podzimní strašidýlko".

Strašidýlka budeme v knihovně vybírat a zároveň vystavovat od pondělí 24. 10. 2010 do pátku 5. 11. 2010, kdy budou vyhlášeni vítězové při podvečerním lampionovém průvodu. Tak neváhejte a tvořte, moc se na vaše výtvory těšíme.

Za MěK M. Kubatová

Městská knihovna spolu s nakladatelstvím THOVT zvou na prodejní výstavu dětských knih. Výstava bude zahájena v pondělí 4.10. 2010 jako součást celostátní akce Týden knihoven a potrvá do prosince 2010.

M. Kubatová

Vydařená účast Třeboňska na Pálavském vinobraní v Mikulově

Ve dnech 10.-12. září se konalo v Mikulově již tradiční Pálavské vinobraní. Letošní ročník se mimořádně vydařil a díky bohatému programu a krásnému počasí měl i rekordní návštěvnost. A ještě v něčem bylo Pálavské vinobraní výjimečné, a sice v tom, že letos na něm bylo jako partner poprvé zastoupeno Třeboňsko. Součástí projektu spolupráce „Mikulovsko a Třeboňsko společně pro zvýšení kvality služeb v cestovním ruchu", který realizují společně Místní akční skupina Třeboňsko a Místní akční skupina Mikulovsko, je také vzájemná prezentace na velkých kulturních akcích. Mikulovsko se představilo u příležitosti Rybářských slavností v Třeboni, kde proběhl pravý moravský košt vína za účasti vinařských podniků z Mikulovska. Třeboňáci oplatili tuto úspěšnou prezentaci svou účastí v Mikulově. Známý kulinářský „rybí" specialista Miloš Štěpnička měl velký úspěch u návštěvníků vinobraní, když jim v několika výstupech ukázal praktické zacházení s rybami v kuchyni, jehož výsledky mohli návštěvníci na místě ochutnat. Součástí prezentace Třeboňska byla i nabídka rybích specialit a uzených ryb. Obrovský zájem hostů o rybí speciality potvrzovaly dlouhé fronty před stánky, které je nabízely. Velký úspěch sklidila i známá jihočeská dudácká kapela Dudlajda, která se představila nejprve na hlavní tribuně mikulovského náměstí. Po vystoupení několika cimbálových muzik bylo vystoupení dudácké kapely, jež hrála převážně jihočeské písničky, příjemným osvěžením a kapela sklidila bouřlivý potlesk od posluchačů, kteří zaplnili náměstí do posledního místečka. Dudlajda hrála potom až do večera na místě třeboňské prezentace a po celou dobu svých vystoupení měla početné a nadšené posluchače.

První účast Třeboňska na Pálavském vinobraní byla všemi hodnocena jako velice úspěšná a všichni se vyslovili pro opakování v příštím roce tak, aby vznikla tradice vzájemné spolupráce mezi Třeboňskem a Mikulovskem.

Ing. Jaromír Vávra, CSc.
ředitel MAS Třeboňsko o.p.s.

Muzikál z prádelny

Zájmová tvůrčí skupina KuF.R. ve spolupráci s Oasy home video dokončila natáčení svého druhého hraného filmu. Po filmové kriminálce Stín léta jde tentokrát o muzikál z prostředí jedné prádelny. Přípravy trvaly téměř rok. Vlastní natáčení pak probíhalo od května letošního roku a skončilo v těchto dnech. Na projektu spolupracovalo 15 herců a dalších 50 účinkujících a členů štábu. Nejmladšímu herci jsou 4 roky, nejstaršímu účinkujícímu 85 let. Jednu z rolí si zahrál i náš kamarád, pražský divadelní a filmový herec Jan Kuželka. Film vznikal za podpory řady místních firem, institucí i soukromých osob. Všem touto cestou děkujeme.

Muzikál z prádelny, při kterém se sešla parta skvělých mladých lidí, je film plný písniček a letní pohody a jeho slavnostní premiéra je plánována na začátek prosince letošního roku v místním kině. Více o nás i o filmu na www. muzikalzpradelny.webgarden.cz.

Zdeňka Šollarová, vedoucí filmového štábu

Výlet seniorů - TELČ

Konečně jsme se dočkali. V neděli ráno jsme nasedli do autobusu a jeli tam, kam nám Senior klub slíbil. Na výlet.

Tentokrát do Telče a jistě i po okolí, protože průvodce p. Hokr si vždy nějaké to překvapení i s odborným výkladem pro nás připraví.

Seznámení s okolím začalo hned, jak jsme opustili naše městečko. Na cestu jsme se vydali přes Rakousko. Kousek za hranicemi jsme zastavili ve Schremzu, abychom si prohlídli velké letadlo ILJUŠIN, ze kterého je udělána restaurace a jedno malé práškovací letadlo - ČMELÁK. To po ránu stačilo na úplné probuzení a pokračovali jsem v cestě.

Další zastávka byla v Heidenreichsteinu, kde jsme se prošli nádvořím zámku, u pranýře na náměstí se nás několik nechalo rádo vyfotit a po krátké procházce jsme došli k autobusu a jelo se dál.

Waidhofen je město v Rakousku. My jsme zde zhlédli místní kostel, soudní budovu, pěkně udržovanou radnici. Město se od r. 2003 pyšní největší evropskou voliérou ptáka ibise skalního.

Pod centrem města byly odhaleny podzemní chodby ze středověku, které sloužily pravděpodobně také jako únikové cesty. Jsou z větší části zavalené. Od sloupu svaté Trojice až po moderní kostely si návštěvníci vychutnají vzácnou kulturu plnými doušky. I nám se město moc líbilo. A jelo se dál.

V Telči, opět již na našem území, byl dobrý oběd, trochu jsme si odpočinuli a najedli a těšili se na půvabné město Telč. Je tu nádherný zámek, který plně využil p. Troška k natočení svých pohádek. Když poprvé navštívíte Telč, máte pocit, že jste se v jedné z takových pohádek ocitli. Scény z pohádek se točili v Divadelním, Modrém i Zlatém sále a v jeho sklepeních. Zahrálo si i město Telč, na náměstí Zachariáše z Hradce vyrostly mezi farou a zámkem nevšední kulisy nových domů, tyčila se tady i šibenice. Návštěva telčského zámku nás přenesla v čase o několik století nazpátek. Telč je právem zapsán do seznamu světového dědictví UNESCO. Byla to krása. Minout tohle město by byl učiněný hřích. Historii zámku nepopisuji úmyslně, věřím, že se také vy rádi do Telče podíváte a seznámíte se s tímto kouzelným zámkem.

Ještě několik seniorů se zašlo při zpáteční cestě domů podívat na Černou madonu a už jsme unavení a plni dojmů odjížděli domů.

Děkujeme za krásný výlet vedení klubu, MěÚ České Velenice a za výklad p. Hokrovi.

Za seniory Pražáková

Řemesla a Bramborování na kovárně v Nových Hradech

Kdy?

V sobotu a v neděli dne 23.-24.10.2010 od 13 do 17 hodin bude otevřena kovárna

V sobotu 23.10. budou ještě bramborové dobroty a od 15 hod. loutkové divadlo

Kde?

V historické kovárně v Nových Hradech

Společnost Rožmberk o.p.s. a kovář Daniel Černý Vás zvou ve dnech 23.-24.10.2010 do Novohradské kovárny, která se zapojí do Jihočeského projektu „Den otevřených ateliérů". Po oba dny bude kovárna otevřena od 10. do 17. hod. a najdete zde nejen kovářství, ale i jiná řemesla.

Na sobotu jsme ještě připravili ochutnávku tradičních bramborových jídel, tvůrčí dílny pro děti a od 15 hod. loutkové divadlo s pohádkou „Perníková chaloupka".

Tato akce je součástí Jihočeského projektu „Den otevřených ateliérů" a finančně je podpořena Městem Nové Hrady v rámci projektu „Bramborování na kovárně".

Bližší informace Olga Černá, tel. 602 471 653, e-mail: cerna@rozmberk.org.

Užitečná beseda

Jednou z mnoha aktivit Senior klubu, je pořádání besed a přednášek s představiteli různých profesí a zájmů. Již několikrát přijali pozvání např. lékaři, místní i cizí cestovatelé a zástupci Policie ČR.

V pondělí 13.9. ve 13. hod. se uskutečnila poprvé beseda s příslušníky českovelenické městské policie. Pozvání přijali pánové Banašík a Karafiát, aby před naplněnou klubovnou informovali přítomné o své práci.

Hned v úvodu seznámil pan Banašík účastníky, za jakých okolností a podmínek je možné stát se městským strážníkem. Podmínky to jsou poměrně náročné. Minimální věk 21 let, bezúhonnost, dokonalý zdravotní stav a středoškolské vzdělání s maturitou. Samotnému přijetí předchází sedmitýdenní výcvik a školení ve speciálním výcvikovém středisku, zakončené náročnou písemnou a ústní zkouškou a speciálními testy. Zkouška obsahuje i přezkoušení ze střelby ze služební zbraně a sebeobrany. Po nástupu služby se tyto zkoušky a testy opakují každé tři roky. Není tedy vůbec snadné a jednoduché stát se městským strážníkem.

Po tomto informačním úvodu se ihned rozproudila čilá diskuse a dotazy na pravomoci strážníků, zejména v souvislosti s místním evrgrínem, pouliční prostitucí. Došlo i na herny, jako potenciální zdroj kriminálního podhoubí, kamerový systém, dopravní situaci ve městě a s ní spojenou nekázeň řidičů i chodců, jízdu cyklistů po aleji a chodnících, drogy apod.

Z celé situace vyplynulo, v jak rozmanitých oblastech života města jsou naši strážníci angažováni. Příklad za všechny: Nedávno byli povoláni k odchytu zatoulaného jezevčíka, který přicestoval do Velenic vlakem z Veselí. Přihlásil se o něho majitel až ze Ševětína. Beseda také ukázala, že jejich pravomoci jsou ve většině případů velmi omezené a administrativně velmi náročné.

V závěru se přítomní shodli, že beseda byla velmi užitečná. Hlavně proto, že až dosud byla povědomost občanů o činnosti městské policie velmi zúžená jen na to, že je vidí po ulicích pěšky nebo na kole. Což snadno může vyvolávat pochybnosti o jejich účelnosti a nutnosti. Shodli se i na tom, že toto setkání nebylo určitě poslední a že by bylo věci velice prospěšné, kdyby se s určitou pravidelností ve Zpravodaji objevovala zpráva o činnosti městské policie, což oba strážníci slíbili. Závěrečný potlesk potvrdil, že beseda dokonale splnila svůj účel.

Karel Laňka

ZUMBA

konečně přichází i do Českých Velenic

Pokud se dá o něčem z poslední doby mluvit jako o novém fenoménu, je to bezesporu Zumba! Mnoho lidí ji zná jen sporadicky, jiní jí podlehli stejně jako já! Zumba je sportovní aktivita, spočívající v kombinaci posilovacích cviků a tanečních kroků za doprovodu latinsko-americké hudby. Kombinují se v ní taneční prvky z rychlých a vášnivých tanců, jako je salsa, merengue, samba, mambo, flamenca či tanga, s posilovacími cviky do sestavy a v kratších či delších intervalech se tyto opakují. To vše za doprovodu živé a rytmické latinsko-americké hudby

U nás se Zumba hodně rozšířila až v posledních dvou letech, kdy ji do svých cvičebních programů zařadila většina prestižních fitness klubů. Na základě mnoha žádostí a i díky mé osobní zkušenosti s tímto cvičením se Zumba konečně dostává i do Českých Velenic. Již od 2. poloviny října se bude v KD Beseda dvakrát týdně vyučovat, a to v takových časech, abychom vyšli vstříc jak těm, kteří pracují do večerních hodin, tak i těm, kteří mají doma rodiny a potřebují být včas na večeři u svých krbů.

Předcvičovat nám bude rodačka z Českých Velenic Zuzka Kořínková, která se aktuálně Zumbě a mnoha dalším sportovním aktivitám intenzivně věnuje v Americe. Myslím si, že lepšího lektora si ani nemůžeme přát…

Přihlášky na cvičení budou probíhat od 14. října v IC v Českých Velenicích, kde dostanete i bližší informace. *Jaromír Koc*

Tradiční country tance

Přijďte si vyzkoušet jak se tancovalo „tenkrát na západě“ za éry prvních osídlenců Ameriky v dobách pistolníků, neúplatných šerifů, zlatokopů a honáků krav.

Nazujte si pohodlné boty, vezměte s sebou partnera nebo kamarádku, nebo přijďte klidně sami a zkuste si s námi zatančit tance pro všechny věkové kategorie. Nepotřebujete ani róbu ani jehlové podpatky nebo smoking, stačí úsměv na rtech a slunce v duši.

A kdy se to bude konat?

Ve středu 6. října 2010 od 17 hodin v sále KD Beseda.

Provázet Vás country tanci budou lektorky Dámského klubu Helena Jabůrková, Hana Morawetzová a Diana Flašková.

MAS Sdružení Růže Vás zve na kurz a exkurzi na téma: obnova sakrální architektury

V rámci realizace projektu spolupráce s názvem „Rehabilitace drobných sakrálních staveb v jihočeském pohraničí“ připravuje MAS Sdružení Růže na říjen praktický kurz „podmalby na skle“ a exkurzi do Novohradských hor. Obě akce jsou financovány z Programu rozvoje venkova a pro účastníky jsou zdarma. Lze se zúčastnit obou akcí, nebo jen jedné. Přihlášky zasílejte e-mailem: cerna@rozmberk.org, nebo písemně na adresu MAS Sdružení Růže, Žižkovo nám. 107, 373 12 Borovany, případně telefonicky: 602 471 653.

Kurz podmalby na sklo

Kurz proběhne na kovárně v Nových Hradech v sobotu dne 16.10.2010 (od 10 do 17 hod.). Jedná se o celodenní praktický kurz, na kterém se uchazeči seznámí s historií, tradicí i technikou podmaleb na skle. Účastníci si sami zhotoví svůj obrázek buď podle svého vlastního námětu, nebo dle připravené šablony. Potřebný materiál bude k dispozici. Kurz povede zkušený lektor Jiří Honiss.

Exkurze na téma obnova sakrální architektury se uskuteční v neděli dne 17. října (od 9.00 - 17.00 hod.) a povede ji Milan Koželuh. Plánovaná trasa: POHOŘÍ - Šance – Pohoří (cca 2,5 - 3,5 hodiny chůze + 1 hod. zastávky). Jedná se o málo známé okolí Pohoří na Šumavě. Podle počasí a zájmu lze zahrnout i Pavlínu, či poslední drobnou sakrální stavbu postavenou před válkou, dnes ztracenou na křižovatce zaniklých cest v lukách.

Odjezdy autobusu budou z autobusových nádraží: Borovany - 9.00 hod., Trhové Sviny - 9.20 hod., Nové Hrady - 10.00 hod., Horní Stropnice 10.20 hod., Benešov nad Černou - 10.40 hod. Plánovaný návrat do Borovan v 17.00 hod.

KULTURNÍ TIPY NA ŘÍJEN A LISTOPAD

Říjen:

- 3.10. Drakiáda, SPV a TJ Lokomotiva, od 14:00 hodin, stadion TJ Lokomotiva
- 4.10. Vernisáž výstavy "KM Piškůtek", městská knihovna od 16:00 hod., putovní výstava bude v MK přístupná do 25.10.
- 6.10. ukázková hodina " Tradiční country tance", KD Beseda, velký sál od 17:00 hod.
- 13.10. přednášková beseda "Cesty po Íránu", KD Beseda, jídelna od 18:00 hod.
- 17.10. Havelská zábava se Senior klubem, KD Beseda, od 14:00 hod.
- 18.10. divadelní představení "Turecká kavárna (Konvalinková, Boušková, Vydra, Hádek), KD Beseda - 19:00 hodin, vstup 200,- Kč, předprodej IC p. Koc nebo v městské knihovně u p. Kubatové
- 23.10. Burza dětského a těhotenského oblečení a potřeb podzim / zima, KD Beseda, 9:00 - 16:00 hodin
- 23.10. akce "Pomáháme zvířátkům" od 14:00 hod., MS Háječek
- 23.10. Oldies disko v KD Beseda od 20:30 hodin, vstup do 24:00 hod. je 60,- Kč, po půlnoci 100,- Kč
- 24.10. zahájení soutěže a výstavy o nejkrásnější podzimní strašidýlko, vyhlášení a odměnění vítězů proběhne na lampionovém průvodu v pátek 5.11.2010
- 30.10. výlov lesního rybníka (pod Pepíkovem)

Listopad:

- 3.11. schůzka Dámského klubu, KD Beseda, jídelna - 18:00 hod.
- 5.11. Lampionový průvod, na ploše u Safíru, od 17:30 hodin
- 18.11. přednášková beseda o výrobě přírodních mýdel "Mýdlárna RUBENS", KD Beseda, jídelna od 17:00 hod.
- 20.11. zájezd na lední revue "MRAZÍK", závazné předobjednávky v IC u pana Koce, nebo v městské knihovně u pí Kubatové (záloha na lístek + autobus: dospělí 600,- Kč, děti 400,- Kč)

Dále na listopad plánujeme: ***přednáškovou besedu na téma "První pomoc pro každého"***
cestovatelskou přednášku s Jardou Zemanem na téma Pobaltí - Litva, Lotyšsko, Estonsko

nábytek Jelínek

Těšíme se na Vaši návštěvu

NABÍZÍME k prodeji KUCHYŇSKÉ LINKY s rozšířeným sortimentem o novinky roku 2010

osobní výběr z bohaté nabídky - 140 typů skříněk

NOVĚ rozšířen sortiment o NÁBYTEK OD ČESKÝCH VÝROBCŮ

- VÁLENDY, POSTELE, LETIŠTĚ, ČAL. LAVICE, GAUČE, SEDAČKY, LOŽNICE, SKŘÍNĚ, KOMODY, KONFERENČNÍ STOLKY, STOLY SE ŽIDLEMI A DALŠÍ NÁBYTEK + OBRAZY

Dále zůstává v prodeji HOLANDSKÝ NÁBYTEK v akčních cenách a rustikální nábytek (v holandském stylu)

Dodací lhůta 3 týdny

Nábytek Josef Jelínek a Petra Jelínková
HAMR - KOSKY- na 320 m² prodejní plochy
tel.: 384 797 512, fax: 384 797 573
mobil: 603 257 391, 739 494 908

PRODEJNÍ DOBA: Po - Pá 10 - 12, 13 - 17, So 9 - 12

Myslivecké sdružení České Velenice
Vás srdečně zve na 6. ročník akce

Pomáháme zvířátkům,

která se koná 23. října 2010 od 14:00 h.
v areálu MS Háječek.

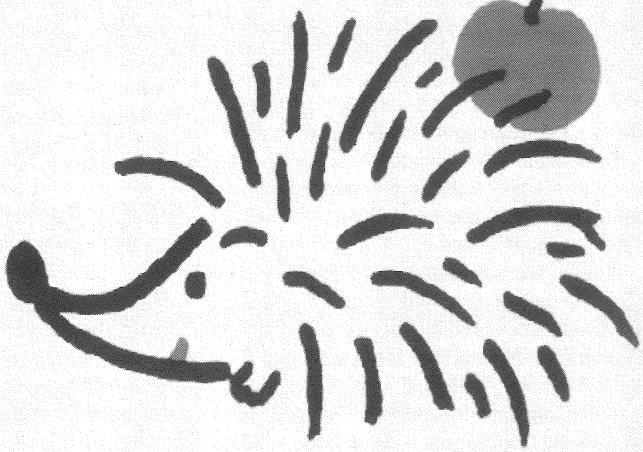

Pro zvířátka sbírejte a přineste kaštany, žaludy, suché pečivo a čeká Vás za to odpoledne plné her, soutěží, odměn a opékání buřtíků.

- **Prodám dveře** vchodové plastové a okna. Dále zahradní chatku 4x3m. Vše nové z neuskutečněné stavby. Sleva z PC. Přivezu. Tel.: 777106709
- **Prodám byt,** půdní vestavba v Českých Velenicích, plně zařízený, cena 450.000,- Kč, tel. 776 169 733

I N F R A K A B I N A

Všeobecně známé terapeutické účinky

- *zvyšuje rozpínavost tkáně, zlepšuje elasticitu a napětí kůže*
- *ihned snižuje ztuhlost končetin, kloubů, zad apod.*
- *snižuje svalové napětí, spasmus (křeče apod.), mírní bolesti, stimuluje krevní oběh, což příznivě ovlivňuje výši krevního tlaku*
- *působí při léčbě chorobných zánětlivých procesů kůže, likviduje viry a bakterie, zlepšuje její prokrvení*
- *zlepšuje akné, ekzémy, popáleniny, poškození kůže (odřeniny, pořezání)*
- *vhodný jako součást přípravy sportovců před i po zátěži*
- *účinná relaxace a regenerace organizmu, odstranění stresu*
- *stimuluje imunitní systém a likviduje infekci, zejména v počátečním stádiu onemocnění*
- *hluboké prohřátí tkání a následné pocení pomáhá k odstraňování celulitidy, nechává kůži měkkou a hebkou*

Pobyt: 1-2 x týdně: kůra při teplotě 30-60 EC v délce 30 minut.
Pobyt v infrakabině zvyšuje účinek masáže.
INFRAKABINU provozuje Hana MORAWETZOVÁ
Masáže stadion (728255407

MK Piškůtek v Českých Velenicích

pořádá

8. veřejnou

B U R Z U

dětského a těhotenského oblečení a potřeb

PODZIM / ZIMA

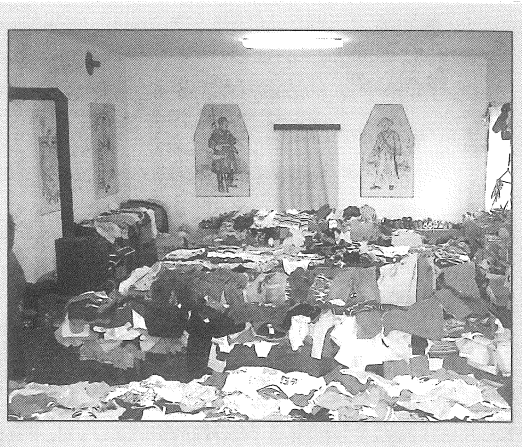

Sobota 23.10.2010 9:00 – 16:00 hodin

!!! BESEDA !!!

Příjem zboží: 21.10. a 22.10. – 16:00-18:00
Výdej neprodaného zboží: 24.10. – 13:00-14:00

Nutný je seznam věcí na tiskopisu, který je k vyzvednutí v KD Beseda, v mateřských školách a městské knihovně, možno vyplnit i na místě.
Případné dotazy na tel. č. 776 095 294 (pí Hanková), 606 466 347 (pí Ježková) nebo 602 275 616 (pí Součková)

Pro děti budou k dispozici trampolína, hry a hračky přímo na sále...

Přineste i hračky, knížky, kočárky, lyže, sáňky, brusle, autosedačky atd.

10 % z prodeje bude použito na provoz Piškůtku

Máte chuť udělat něco pro svou postavu?
Přijďte si zacvičit do Wellness centra.

Máme tu pro Vás šest rekondičních stolů, na kterých procvičíte svaly celého těla.

Cvičení je vhodné pro všechny věkové kategorie.

Nyní výrazné slevy na cvičení i solárium! Wellness centrum NYX
Čsl. legií 359, 378 10 České Velenice Tel.: +420 721 093 815

Wellness centrum NYX pronajme nebytové prostory vhodné především pro pedikúru, masáže a fitness.

Bližší informace na tel. +420 721 093 815

MEDITACE opět začínají

Během dne člověk svou mysl neustále zaměstnává.
Naše myšlenky jsou v pohybu.
Meditace je stav, ve kterém mysl nalézá uklidnění, je to stav bez myšlení, stav nečinnosti. Dojde k uvolnění napětí, nahromaděného za celý den, týden, měsíc...
Naučíme se soustředěnosti a hlubokého vnímání sebe sama.
Tím, že meditujeme, vitalizujeme své vnitřní orgány, zesilujeme tok energie a pomáháme uzdravovat svou duši i tělo.

Meditační večery:
Kdy: každé pondělí od 19,00 hod.
Kde: masáže stadion
Za kolik: 40,- Kč
Lektorky: Hanka Morawetzová, Růžena Bartoňová

V MEDITACI NEDĚLÁTE NIC ZVLÁŠTNÍHO, PROSTĚ JSTE.

ANTÉNY
SATELITY
•••
MONTÁŽ
A SERVIS
•••
VONDRÁČEK
LIBOR
Telefon:
602 314 046

www.tiskarna-java.cz

Ofsetový tisk
Potisk předmětů
Plotrová grafika
Tiskový plotr
Grafické návrhy
Výroba razítek
Kopírování

... PRÁCE, KTERÁ NÁS BAVÍ

Tiskárna JAVA, Palackého nám., Třeboň
tel. 384 724 004, tiskarna-java@iol.cz

ČESKOVELENICKÝ ZPRAVODAJ

Vydává Městský úřad České Velenice – tel. 384 758 011, Povoleno MK ČR pod č.: E 11661. Příspěvky do Zpravodaje přijímá Jaromír Koc, tel.: 384 758 025, mob. 776 83 26 06, jkoc@meu.velenice.cz nebo velenickyzpravodaj@seznam.cz nebo v městské knihovně Martina Kubatová, tel. 384 794 212. Korektor Mgr. Stanislav Šafránek. Uzávěrka příštího čísla bude **15. listopadu 2010.** Sazba a tisk JAVA Třeboň. Podepsané příspěvky nejsou redakčně upravovány. Počet výtisků 570.